



# REGNSKAP 2020

## NORDRE LAND KOMMUNE





# INNHOOLD

1.	Driftsregnskapet .....	5
1.1	Bevilgningsoversikter - drift.....	5
1.2	Bevilgningsoversikt budsjettområdene .....	6
1.3	Økonomisk oversikt drift .....	7
2	Investeringsregnskapet .....	9
2.1	Bevilgningsoversikter – investering.....	9
2.2	Spesifikasjon av investering.....	10
3	Balanseregnskapet .....	15
4	Oversikt over samlet budsjettavvik og årsavslutningsdisposisjoner .....	17
5	Organisering av kommunens virksomhet.....	18
6	Regnskapsprinsipper og vurderingsregler .....	20
7	Noter.....	22
	<u>Faste noteopplysninger om arbeidskapitalen, kapitalkontoen og endringer i regnskapsprinsipp .....</u>	<u>22</u>
7.1	Note 1 Arbeidskapitalen.....	22
7.2	Note 2 Årets endring i kapitalkontoen .....	23
7.3	Note 3 Vesentlige endringer i regnskapsprinsipper, estimater og vesentlige korrigeringer av tidligere års feil.....	24
	<u>Faste noteopplysninger om eiendeler.....</u>	<u>25</u>
7.4	Note 4 Anleggsmidler .....	25
7.5	Note 5 Aksjer og andeler i varig eie.....	26
7.6	Note 6 Utlån .....	27
7.7	Note 7 Markedsbaserte finansielle omløpsmidler .....	28
7.8	Note 8 Rentesikring .....	28
	<u>Faste noteopplysninger om lån, avdrag, pensjon og andre forpliktelser.....</u>	<u>29</u>
7.9	Note 9 Langsiktig gjeld.....	29
7.10	Note 10 Avdrag på lån .....	29



7.11	Note 11 Pensjon .....	30
7.12	Note 12 Garantiansvar .....	35
	<u>Faste noteopplysninger om andre forhold</u> .....	36
7.13	Note 13 Bundne fond .....	36
7.14	Note 14 Selvkostområder .....	37
7.15	Note 15 Salg av finansielle anleggsmidler .....	42
7.16	Note 16 Ytelser til ledende personer i virksomheten.....	43
7.17	Note 17 Godtgjørelse til revisor.....	43
	<u>Noter for å bedømme økonomisk utvikling og stilling</u> .....	43
7.18	Note 18 Usikre forpliktelser .....	43
7.19	Note 19 Spesifikasjon av vesentlige poster .....	44
	<u>Vedlegg</u> .....	45
1.	Spesifikasjon av fond .....	45



## Avleggelse

Vedlagt følger avlagt årsregnskap 2020 for Nordre Land kommune.

Dokka, 22.02.2021



Tom Rune Bratlien  
konstituert kommunedirektør



Henriette Hovdelien  
fagleder regnskap

# 1. Driftsregnskapet

## 1.1 Bevilgningsoversikter - drift

	Regnskap	Reg. budsjett	Oppr.budsjett	Regnskap i fjor
1 Rammetilskudd	256 327 487,00	251 494 000	251 494 000	240 484 611,00
2 Inntekts- og formueskatt	145 192 881,28	147 318 000	147 318 000	147 858 172,93
3 Eiendomsskatt	32 703 076,06	32 384 000	32 384 000	32 899 275,05
4 Andre generelle driftsinntekter	20 412 573,00	20 925 000	20 925 000	24 724 429,35
<b>5 Sum generelle driftsinntekter</b>	<b>454 636 017,34</b>	<b>452 121 000</b>	<b>452 121 000</b>	<b>445 966 488,33</b>
6 Sum bevilgninger drift, netto	421 322 496,67	410 022 645	405 564 756	419 243 920,70
7 Avskrivninger	26 111 656,00	22 000 000	22 000 000	24 244 604,36
<b>8 Sum netto driftsutgifter</b>	<b>447 434 152,67</b>	<b>432 022 645</b>	<b>427 564 756</b>	<b>443 488 525,06</b>
<b>9 Brutto driftsresultat</b>	<b>7 201 864,67</b>	<b>20 098 355</b>	<b>24 556 244</b>	<b>2 477 963,27</b>
10 Renteinntekter	6 947 448,35	7 700 000	7 700 000	7 559 137,38
11 Utbytter	0,00	0	0	0,00
12 Gevinster og tap på finansielle omløpsmidler	2 780 597,00	1 500 000	1 500 000	3 172 829,00
13 Renteutgifter	9 682 089,01	11 572 000	11 572 000	9 534 206,01
14 Avdrag på lån	24 010 133,00	21 857 000	21 857 000	19 909 777,00
<b>15 Netto finansutgifter</b>	<b>-23 964 176,66</b>	<b>-24 229 000</b>	<b>-24 229 000</b>	<b>-18 712 016,63</b>
16 Motpost avskrivninger	26 111 656,00	22 000 000	22 000 000	24 244 604,36
<b>17 Netto driftsresultat</b>	<b>9 349 344,01</b>	<b>17 869 355</b>	<b>22 327 244</b>	<b>8 010 551,00</b>
<b>Disponering eller dekning av netto driftsresultat</b>				
18 Overføring til investering	-2 272 689,00	-2 213 989	-2 000 000	-2 287 292,00
19 Netto avsetninger til eller bruk av bundne driftsfond	-1 410 843,37	3 026 364	1 304 486	482 754,18
20 Netto avsetninger til eller bruk av disposisjonsfond	-5 665 811,64	-18 681 730	-21 631 730	-6 206 013,18

21 Dekning av tidligere års merforbruk	0,00	0	0	0,00
<b>22 Sum disponeringer eller dekning av netto driftsresultat</b>	<b>-9 349 344,01</b>	<b>-17 869 355</b>	<b>-22 327 244</b>	<b>-8 010 551,00</b>
23 Fremført til inndekning i senere år (merforbruk)	0,00	0	0	0,00

## 1.2 Bevilgningsoversikt budsjettområdene

		Regnskap i år	Budsjett inkl. endring	Budsjett opprinnelig	Regnskap i fjor
<b>11</b>	Politisk styring	-815 107,52	13 309 594,51	15 831 000	4 262 087,40
<b>12</b>	Organisasjonsutvikling	34 744 407,94	33 595 362,51	31 211 200	28 989 561,01
<b>17</b>	Næring	-7 587 798,49	- 11 176 000,00	-11 176 000	-8 863 128,21
<b>18</b>	Kirkelige formål	4 788 051,20	5 102 200,00	5 102 200	5 267 161,00
<b>18</b>	Overført kirkelig fellesråd	131 233,00	152 000,00	152 000	103 439,00
<b>19</b>	Pensjonsforhold	-9 212 487,94	0	0	1 293 854,42
<b>22-33</b>	0-24	156 804 091,03	153 711 334,75	157 159 000	169 535 754,34
<b>36</b>	24+	187 204 765,34	169 851 664,55	163 892 000	171 314 969,07
<b>44</b>	Samfunnsutvikling	58 724 764,82	59 288 260,72	61 694 000	59 375 907,41
<b>45</b>	Vann og renovasjon	-6 080 913,66	- 7 075 417,04	-7 106 400	-9 411 920,63
<b>8/9</b>	Fellesinnt/fellesutg	608 876,96			-452 587,10

### Herav budsjett Disposisjoner som framgår i bevilgningsoversikt drift:

	18 Overføring til investering	272 689,00	213 989	0	287 292,00
	19 Netto avsetninger til eller bruk av bundne driftsfond	1 255 885,37	- 3 026 364	- 1 304 486	- 698 480,18
	20 Netto avsetninger til eller bruk av disposisjonsfond	- 3 541 188,36	9 548 730	12 498 730	2 582 365,19
	<b>Sum bevilgninger drift</b>	<b>421 322 496,67</b>	<b>410 022 645,00</b>	<b>405 564 756</b>	<b>419 243 920,70</b>

### 1.3 Økonomisk oversikt drift

	Note	Regnskap	Reg. budsjett	Oppr.budsjet	Regnskap i fjor
<b>Driftsinntekter</b>					
1 Rammetilskudd		256 327 487,00	251 494 000	251 494 000	240 484 611,00
2 Inntekts- og formuesskatt		145 192 881,28	147 318 000	147 318 000	147 858 172,93
3 Eiendomsskatt		32 703 076,06	32 384 000	32 384 000	32 899 275,05
4 Andre skatteinntekter		9 561 179,00	9 825 000	9 825 000	9 658 513,00
5 Andre overføringer og tilskudd fra staten		17 944 726,00	15 623 700	15 623 700	22 498 339,15
6 Overføringer og tilskudd fra andre		72 728 663,69	52 908 064	49 608 064	73 134 380,72
7 Brukerbetalinger		28 370 335,66	29 194 400	29 704 400	27 615 151,59
8 Salgs- og leieinntekter		70 442 656,82	80 219 581	80 219 581	77 976 785,60
<b>9 Sum driftsinntekter</b>		<b>633 271 005,51</b>	<b>618 966 745</b>	<b>616 176 745</b>	<b>632 125 229,04</b>
<b>Driftsutgifter</b>					
10 Lønnsutgifter		349 460 630,74	344 311 731	344 434 965	352 113 992,11
11 Sosiale utgifter		79 356 797,66	82 676 257	82 763 023	83 782 835,58
12 Kjøp av varer og tjenester		138 729 530,93	127 318 802	121 149 913	135 167 018,56
13 Overføringer og tilskudd til andre		32 593 656,15	22 561 600	21 272 600	34 555 758,65
14 Avskrivninger	4	26 111 656,00	22 000 000	22 000 000	24 244 604,36
<b>15 Sum driftsutgifter</b>		<b>626 252 271,48</b>	<b>598 868 390</b>	<b>591 620 501</b>	<b>629 864 209,26</b>
16 Brutto driftsresultat		7 018 734,03	20 098 355	24 556 244	2 261 019,78
<b>Finansinntekter</b>					
17 Renteinntekter		6 978 051,58	7 700 000	7 700 000	7 625 058,80
18 Utbytter		153 200,00	0	0	154 267,00
19 Gevinster og tap på finansielle omløpsmidler	7	2 780 597,00	1 500 000	1 500 000	3 172 829,00
20 Renteutgifter		9 682 761,60	11 572 000	11 572 000	9 537 450,94
21 Avdrag på lån	10	24 010 133,00	21 857 000	21 857 000	19 909 777,00
<b>22 Netto finansutgifter</b>		<b>-23 781 046,02</b>	<b>-24 229 000</b>	<b>-24 229 000</b>	<b>-18 495 073,14</b>
23 Motpost avskrivninger	4	26 111 656,00	22 000 000	22 000 000	24 244 604,36
<b>24 Netto driftsresultat</b>		<b>9 349 344,01</b>	<b>17 869 355</b>	<b>22 327 244</b>	<b>8 010 551,00</b>
<b>Disp. eller dekning av netto driftsresultat:</b>					

25 Overføring til investering		-2 272 689,00	-2 213 989	-2 000 000	-2 287 292,00
26 Netto avsetninger til eller bruk av bundne driftsfond	13	-1 410 843,37	3 026 364	1 304 486	482 754,18
27 Netto avsetninger til eller bruk av disposisjonsfond		-5 665 811,64	-18 681 730	-21 631 730	-6 206 013,18
28 Bruk av tidligere års mindreforbruk		0,00	0	0	0,00
28 Dekning av tidligere års merforbruk		0,00	0	0	0,00
<b>29 Sum disponeringer eller dekning av netto driftsresultat</b>		<b>-9 349 344,01</b>	<b>-17 869 355</b>	<b>-22 327 244</b>	<b>-8 010 551,00</b>
30 Fremført til inndekning i senere år (merforbruk)		0,00	0	0	0,00

Det er en differanse mellom brutto driftsresultat i bevilgningsoversikt drift i 1.1 og brutto driftsresultat i økonomisk oversikt drift ovenfor. Dette skyldes at deler av finansinntekter som noen renterinntekter, noe morarenter og utbytte ligger ute på virksomhetene. Nettodriftsresultat er likt.



## 2 Investeringsregnskapet

### 2.1 Bevilgningsoversikter – investering

	Regnskap	Reg. budsjett	Oppr.budsjett	Regnskap i fjor
1 Investeringer i varige driftsmidler	170 450 002,53	165 411 589	160 760 000	68 511 271,27
2 Tilskudd til andres investeringer	0,00	0	0	0,00
3 Investeringer i aksjer og andeler i selskaper	1 736 761,00	1 737 000	2 300 000	1 814 876,00
4 Utlån av egne midler	0,00	0	20 000 000	19 028 008,57
5 Avdrag på lån	0,00	0	2 600 000	8 223 741,00
<b>6 Sum investeringsutgifter</b>	<b>172 186 763,53</b>	<b>167 148 589</b>	<b>185 660 000</b>	<b>97 577 896,84</b>
7 Kompensasjon for merverdiavgift	24 583 999,03	27 000 000	20 882 000	5 840 725,85
8 Tilskudd fra andre	6 846 037,00	6 779 000	0	20 000,00
9 Salg av varige driftsmidler	3 277 416,50	3 000 000	0	3 788 027,50
10 Salg av finansielle anleggsmidler	2 000,00	0	0	0,00
11 Utdeling fra selskaper	0,00	0	0	0,00
12 Mottatte avdrag på utlån av egne midler	225 000,00	112 500	2 600 000	11 397 434,91
13 Bruk av lån	128 043 100,00	128 043 100	160 178 000	77 193 110,49
<b>14 Sum investeringsinntekter</b>	<b>162 977 552,53</b>	<b>164 934 600</b>	<b>183 660 000</b>	<b>98 239 298,75</b>
15 Videreutlån	30 207 781,53	30 000 000	0	0,00
16 Bruk av lån til videreutlån	30 000 000,00	30 000 000	0	0,00
17 Avdrag på lån til videreutlån	9 314 462,00	2 600 000	0	0,00
18 Mottatte avdrag på videreutlån	10 273 703,75	2 600 000	0	0,00
<b>19 Netto utgifter videreutlån</b>	<b>-751 460,22</b>	<b>0</b>	<b>0</b>	<b>0,00</b>
20 Overføring fra drift	2 272 689,00	2 213 989	2 000 000	2 287 292,00
21 Netto avsetninger til eller bruk av bundne investeringsfond	-751 460,22	0	0	-2 948 693,91
22 Netto avsetninger til eller bruk av ubundet investeringsfond	0,00	0	0	0,00
23 Dekning av tidligere års udekket beløp	0,00	0	0	0,00
<b>24 Sum overføring fra drift og netto avsetninger</b>	<b>1 521 228,78</b>	<b>2 213 989</b>	<b>2 000 000</b>	<b>-661 401,91</b>
25 Fremført til inndekning i senere år (udekket beløp)	6 936 522,00	0	0	0,00

## 2.2 Spesifikasjon av investering

Oppstillingen viser spesifikasjon av bevilgningene til investeringer i varige driftsmidler, tilskudd til andres investeringer, investeringer i aksjer og andeler og utlån av egne midler i bevilgningsoversikt investering.

Objekt/ Prosj		Regnskap	Budsjett inkl. endring	Budsjett	Regnskap i fjor
01127	Gate/fortau Landmovegen	0,00	0	0	0,00
01229	Renovering Torpa vannverk	0,00	0	0	45 384,00
01327	Fortau Landmo, regulering	29 634,35	20 000	0	0,00
01611	Oppgradering driftskontrollanlegg	0,00	0	0	80 873,00
01613	Prosjektering biologisk rensetrinn Dokka RA	22 579 199,80	20 000 000	31 750 000	810 579,20
01614	Prosjektering høydebasseng inkl. ny tilførselsledning	0,00	0	0	41 193,00
01618	Prosjektering VA Holmenjordet	3 812 642,43	3 400 000	0	1 415 689,90
01619	Prosjektering VA Vinjarmoen	250 340,00	170 000	0	136 720,80
01703	Digitalisering inkl. nytt saksbehandlingssystem	676 030,94	700 000	1 000 000	1 159 482,80
01716	VA-Torstumoen	0,00	0	0	230 558,00
01761	Innvendig oppgradering Dokkahallen	0,00	0	0	98 674,99
01801	IKT-prosjekter 2018	0,00	0	0	15 165,63
01803	Digitalt undervisningsutstyr til grunnskole	1 120 606,18	560 000	500 000	0,00
01804	Prosjekt tidlig innsats - trinnsett med lpader	101 931,25	91 000	0	313 512,59
01806	Nye sittemøbler/inventar Landmo	0,00	0	0	276 504,30
01807	Utskifting av kjøretøy/varie driftsmidler TDE	0,00	0	0	141 500,00
01809	Rehabilitering Landmo	1 365 679,23	1 400 000	2 500 000	4 001 014,72
01811	Rehabilitering Torpa barne- og ungdomsskole (forprosjekt)	87 562,10	0	0	2 819 778,79
01812	Forprosjekt Traffikksikkerhetstiltak - fortau Landmovegen	0,00	0	0	499 362,50
01815	Utskifting av bil til drift - service vann/avløp	0,00	0	0	85 798,40
01818	Spåtind renseanlegg - nødvendige investeringer	0,00	0	0	2 755 965,53

01821	Forsterket skjermet enhet	4 493 925,50	4 494 000	0	13 459 084,80
01822	Renovering kommunestyresal	0,00	0	0	117 827,46
01824	Kjøp av vann- og avløpsanlegg SØAS	0,00	0	0	10 025 000,00
01825	Spåtind vannforsyning - økt kapasitet	23 337,62	25 000	0	1 487 163,50
01828	Utbedring vannverk Klevmosæterhøgda	165 803,66	165 000	0	433 885,88
01829	Utbedring vannverk Nordrumsæterhøgda	128 121,46	130 000	0	829 058,51
01830	Utbedring vannverk Åssætra	144 950,39	130 000	0	290 214,56
01831	Detaljplanlegging VA Synnfjell Nord	34 128,00	35 000	0	1 088 695,84
01832	Detaljplanlegging VA Synnfjell Syd	383 988,15	113 000	0	541 745,60
01833	Nordrumsætra Renseanlegg - Nødvendige investeringer	331 083,95	335 000	0	5 536 841,24
01834	Tomt renseanlegg Synnfjellet	0,00	0	0	250 012,00
01843	Renovering VA Engerhaugvegen	0,00	0	0	54 052,15
01844	Renovering avløpsledning Spåtind RA	0,00	0	0	32 241,07
01866	Oppgradering vedhall	0,00	0	0	39 207,80
01872	Utbedring og ENØK-tiltak Åmodt kirke	19 842,69	11 600	0	150 656,35
01873	Veg Vølstad	0,00	0	0	746 784,01
01902	Bytte av servere	118 625,00	300 000	0	0,00
01903	Brannmur	1 613 203,86	1 618 000	0	0,00
01904	Kjernesvitsjer	481 340,00	482 000	0	0,00
01905	Opprusting av uteområde i barnehagene	263 985,00	264 000	0	0,00
01906	Bil ambulerende vaktmester/hjelpemiddelteknikker	25 625,00	26 000	0	439 000,00
01907	Inventar og utstyr bofellesskap og avlastningsbolig	0,00	0	0	212 845,34
01908	Medisinsk utstyr Landmo	9 630,75	10 000	0	488 870,11
01909	Næringsberegning av kjøkkenets menyer (Aivo)	0,00	0	0	112 832,96
01910	Utskifting av kjøretøy/varige driftsmidler TDE	482 087,00	482 000	0	217 912,80
01911	Ny tankbil brann	3 558 700,00	3 500 000	0	0,00
01912	Ny hjullaster sysselsetting/vedproduksjon	856 192,76	857 000	0	0,00
01913	Solskjerming Landmo, Soltun	19 851,00	20 000	0	255 613,00

01915	Prosjektering gang- og sykkelveg Dokka syd - Sollisvingen	0,00	0	0	55 907,48
01916	Ny hovedledning til midtre- og øvre trykksone	861 749,39	500 000	0	0,00
01917	Trafikksikkerhetstiltak - ggatelyst kommunal veg	503 574,55	498 000	0	111 709,65
01918	Gatelyst - nye armaturer utfasing HQL-pærer	0,00	0	0	486 478,16
01920	Lokstallen	26 956,25	30 000	500 000	447 621,89
01921	Ombygging klasserom DBS	0,00	0	0	713 065,78
01922	Biler hjemmetjenesten Dokka	0,00	0	0	591 662,00
01923	Kjøp av areal 15/5 og 39/84	59 088,50	40 000	0	144 025,00
01924	Vannkjøler kjøkken Landmo	0,00	0	0	329 452,00
01925	Midlertidige skolelokaler TBUS	2 097 913,95	2 100 000	0	1 930 228,00
01926	Utkjøp av kjøretøy renseanlegg	0,00	0	0	311 319,00
01928	Kjøp av bil omsorg og rehabilitering EV 74128	0,00	0	0	287 292,00
01941	Renovering VA ledning Furuvegen	0,00	0	0	1 200 939,23
01942	Klopvegen VA	3 575 021,92	0	0	1 324 830,05
01944	Renovering VA Torpavegen	869 421,78	0	0	418 317,96
01951	Miljøgata	0,00	0	0	177 982,83
01952	Torstumoen asfalt	0,00	0	0	449 486,00
01953	Engerhaugvegen asfalt	0,00	0	0	200 424,00
01954	Bratrudvegen autovern	163 200,00	0	0	0,00
01955	Renovering Klopvegen	308 905,68	0	0	380 202,88
01961	Garderobe Gymsal DBS	0,00	0	0	579 034,40
01962	Nytt lager Dokkahallen	40 533,94	0	0	185 635,68
01963	Utbedring omsorgsbolig	394 807,63	0	0	0,00
01964	Brannvarsling Landmovegen 2-10	19 304,00	0	0	104 353,03
01965	Utbedringer Villavegen 36	1 595 489,06	0	0	28 470,76
01966	Fremføring av EL til Soltun	146 512,50	0	0	0,00
01971	Maling Lunde kirke	0,00	0	0	196 000,00
01981	Påkobling nye abonnenter Nylen Nord	263 036,71	0	0	1 252 543,55
01982	Påkobling nye abonnenter Fremstadstræta	0,00	0	0	1 932 164,07
01983	Påkobling nye abonnenter Vesleslåtvegen	0,00	0	0	306 052,55
01985	Prøveborring Synnfjorden vannverk	0,00	0	0	220 537,92
01986	Utbedring SØAS ledningsnett	169 050,00	0	0	834 632,70

01988	Kjøp/salg kommunale eiendommer 2019	0,00	0	0	150 754,00
01989	Klevmosætra utgjvningssbasseng	140 496,05	0	0	116 634,47
01990	Egenkapitalinnskudd 2019	0,00	0	0	1 814 876,00
01992	Startlån husbanken	0,00	0	0	19 028 008,57
01995	Påkobling nye abonnenter Klevmosætervegen-Lyngset	0,00	0	0	624 027,60
01996	MV Langhaugen	30 903,20	0	0	121 615,20
01997	Midlertidig vannverk Hugulia	67 913,60	0	0	205 732,80
01998	Midlertidig avløpsløsninger Langhaugen	33 510,40	0	0	0,00
02001	IKT-prosjekter 2020	66 244,38	130 000	500 000	0,00
02002	Utskifting av utstyr kjøkken Landmo	26 215,00	400 000	500 000	0,00
02003	Velferdsteknologi Landmo og hjemmetjenesten	2 847 780,96	2 000 000	10 000 000	0,00
02004	GPS-utstyr for oppmåling og teknisk drift	158 818,00	160 000	200 000	0,00
02005	Ny vedmaskin	0,00	0	350 000	0,00
02006	Ny skole TBUS	98 464 916,02	99 000 000	83 750 000	0,00
02007	Trafikksikkerhetstiltak - gatelys kommunal veg	581 143,13	510 000	610 000	0,00
02008	Gatelys - nye armaturer/ombygging til målt anleggstiltak	87 381,27	88 000	500 000	0,00
02009	Solskjerming Landmo	163 651,00	165 000	300 000	0,00
02010	Utskifting kjøretøy/varie driftsmidler TDE	707 020,00	696 000	700 000	0,00
02011	Tilkobling abonnenter til eksisterende VA-nett	0,00	0	2 000 000	0,00
02012	Tilkobling av nye abonnenter i fjellet	0,00	0	4 000 000	0,00
02013	Vakumeringsmaskin Landmo	277 285,00	279 000	0	0,00
02014	Desinfeksjonsmaskin renhold	280 995,00	281 000	0	0,00
02015	Kjøp av næringseiendom Dokken 8 gnr 41 bnr 248/227	3 222 525,01	3 300 000	0	0,00
02016	Mediautstyr Lokstallen	261 973,75	213 989	0	0,00
02040	Fornyelse av VA-nettet 1 % årlig	0,00	5 600 000	4 800 000	0,00
02041	Tonvegen VA	1 400 254,13	0	0	0,00
02050	Opprustingsplan kommunal vegeer (ramme for delprosjekter)	0,00	2 750 000	2 000 000	0,00
02051	Opprusting Storgata syd	1 664 605,52	0	0	0,00

02052	Opprusting Furuvegen syd	198 583,00	0	0	0,00
02053	Gangbru Tonvillveita	140 480,75	0	0	0,00
02054	Veg Kverndalskroken	136 590,34	0	0	0,00
02055	Veg Veståsvegen	327 497,04	0	0	0,00
02056	Veg Vestergardsvegen	81 456,90	0	0	0,00
02060	Opprustings- og rehabiliteringsplan for kirke og eiendom (ramme for delprosjekt)	0,00	2 982 000	2 000 000	0,00
02061	Nytt stupetårn basseng Dokka ungdomsskole	269 093,50	0	0	0,00
02063	Carporter i Elgtråkket	138 000,00	0	0	0,00
02064	Fasade Dokkahallen	228 953,00	0	0	0,00
02065	Taktekking vedhall	377 518,50	0	0	0,00
02070	Sikring og ENØK-tiltak kirker (ramme for delprosjekter)	0,00	250 000	1 000 000	0,00
02071	Varmeovner Åmodt kirke	13 067,00	0	0	0,00
02072	Utbedringer Kinn kirke	210 537,50	0	0	0,00
02080	Ramme for investeringer i Synnfjellet	0,00	2 300 000	11 300 000	0,00
02081	Øvre hovedledning del 1	1 669 418,90	0	0	354 835,50
02088	Kjøp/salg kommunale eiendommer 2020	1 902 560,75	1 800 000	0	0,00
02090	Egenkapitalinnskudd KLP 2020	1 736 761,00	1 737 000	2 300 000	0,00
02092	Startlån Lindorff	0,00	0	22 600 000	0,00
		<b>172 186 763,53</b>	<b>167 148 589</b>	<b>185 660 000</b>	<b>89 354 155,84</b>



### 3 Balanseregnskapet

	Note	Regnskap 2020	Regnskap 2019
<b>EIENDELER</b>			
<b>A. Anleggsmidler</b>		<b>1 882 917 403,45</b>	<b>1 665 874 754,36</b>
I. Varige driftsmidler	4	776 371 234,58	635 450 502,59
1. Faste eiendommer og anlegg		743 862 534,18	608 584 373,37
2. Utstyr, maskiner og transportmidler		32 508 700,40	26 866 129,22
II. Finansielle anleggsmidler		255 927 761,87	234 498 712,77
1. Aksjer og andeler	5	91 142 491,00	89 407 730,00
2. Obligasjoner		0,00	0,00
3. Utlån	6	164 785 270,87	145 090 982,77
III. Immaterielle eiendeler		0,00	0,00
IV. Pensjonsmidler	11	850 618 407,00	795 925 539,00
<b>B. Omløpsmidler</b>		<b>237 020 195,32</b>	<b>225 230 643,33</b>
I. Bankinnskudd og kontanter		139 827 283,47	124 071 869,93
II. Finansielle omløpsmidler		37 516 123,00	34 735 526,00
1. Aksjer og andeler	7	4 669 188,00	3 994 820,00
2. Obligasjoner	7	32 846 935,00	30 740 706,00
3. Sertifikater		0,00	0,00
4. Derivater		0,00	0,00
III. Kortsiktige fordringer		59 676 788,85	66 423 247,40
1. Kundefordringer		51 539 350,85	52 866 883,40
2. Andre kortsiktige fordringer		0,00	0,00
3. Premieavvik	11	8 137 438,00	13 556 364,00
<b>Sum eiendeler</b>		<b>2 119 937 598,77</b>	<b>1 891 105 397,69</b>
<b>EGENKAPITAL OG GJELD</b>			
<b>C. Egenkapital</b>		<b>534 944 319,19</b>	<b>385 364 315,71</b>
I. Egenkapital drift		104 307 839,81	97 231 184,80
1. Disposisjonsfond		70 284 348,83	64 618 537,19
2. Bundne driftsfond	13	34 023 490,98	32 612 647,61
3. Merforbruk i driftsregnskapet		0,00	0,00



4. Mindreforbruk i driftsregnskapet		0,00	0,00
II. Egenkapital investering		3 508 038,29	9 693 100,07
1. Ubundet investeringsfond		1 832 233,16	1 832 233,16
2. Bundne investeringsfond	13	8 612 327,13	7 860 866,91
3. Udekket beløp i investeringsregnskapet		- 6 936 522,00	0,00
III. Annen egenkapital		427 128 441,09	278 440 030,84
1. Kapitalkonto	2	432 990 870,29	284 302 460,04
2. Prinsippendringer som påvirker arbeidskapitalen drift	3	-5 862 429,20	-5 862 429,20
3. Prinsippendringer som påvirker arbeidskapitalen investering		0,00	0,00
<b>D. Langsiktig gjeld</b>		<b>1 462 964 495,26</b>	<b>1 400 380 154,42</b>
I. Lån	9	612 363 547,33	493 414 940,33
1. Gjeld til kredittinstitusjoner	9	612 363 547,33	493 414 940,33
2. Obligasjonslån		0,00	0,00
3. Sertifikatlån		0,00	0,00
II. Pensjonsforpliktelse		850 600 947,93	906 965 214,09
<b>E. Kortsiktig gjeld</b>		<b>122 028 784,32</b>	<b>105 360 927,56</b>
I. Kortsiktig gjeld		122 028 784,32	105 360 927,56
1. Leverandørgjeld		0,00	0,00
2. Likviditetslån		0,00	0,00
3. Derivater		0,00	0,00
4. Annen kortsiktig gjeld		121 882 257,32	105 360 927,56
5. Premieavvik	11	146 527,00	0,00
<b>Sum egenkapital og gjeld</b>		<b>2 119 937 598,77</b>	<b>1 891 105 397,69</b>
<b>F. Memoriakonti</b>		<b>0,00</b>	<b>0,00</b>
I. Ubrukte lånemidler		-13 037 962,61	-18 807 860,61
II. Andre memoriakonti		-6 883 232,00	-10 764 075,00
III. Motkonto for memoriakontiene		-19 921 194,61	-29 571 935,61



## 4 Oversikt over samlet budsjettavvik og årsavslutningsdisposisjoner

### Drift

1. Netto driftsresultat	9 349 344,01
2. Sum budsjettdisposisjoner	3 889 146,42
3. Årets budsjettavvik (mindreforbruk)	5 460 197,59
7. Strykning av bruk av disposisjonsfond	-5 460 197,59
8. Mindreforbruk etter strykning	0,00
13. Fremført til inndeckning i senere år	0,00

Ved avslutning av driftsregnskapet, ble mindreforbruket nullet mot reduksjon i bruk av disposisjonsfond – premieavviksfondet.

### Investering

1. Sum investeringsutgifter, investeringsinntekter og netto utgifter videreutlån	8 457 750,78
2. Sum budsjettdisposisjoner	1 521 228,78
3. Årets budsjettavvik (udekket)	6 936 522,00
10. Fremført til inndeckning i senere år (udekket beløp)	6 936 522,00

## 5 Organisering av kommunens virksomhet

Den samlede virksomheten til kommunen er i hovedsak organisert innenfor kommunens ordinære organisasjon. Deler av virksomheten er organisert via interkommunale selskaper og interkommunale samarbeid, og også kjøp fra andre.

Kommunedirektøren er kommunens øverste administrative leder og er ansvarlig for saksutredninger for folkevalgte organer samt iverksettelse av politiske vedtak. Kommunedirektørens ansvar og myndighet er nærmere beskrevet i kommunens delegeringsreglement, vedtatt av kommunestyret.

Organisasjonskart for Nordre Land kommune 2020:

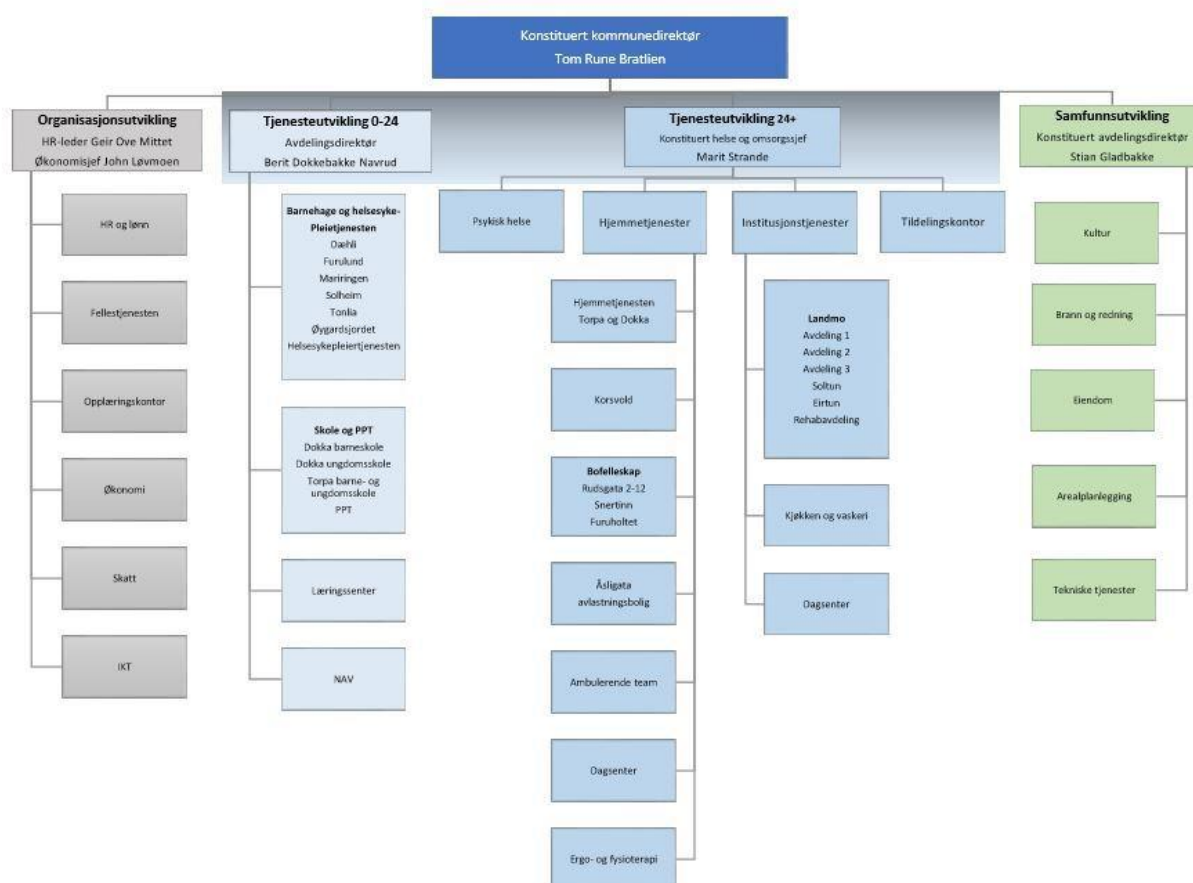

Kommunedirektørens ledergruppe består av kommunedirektøren, avdelingsdirektør 0 – 24 år, avdelingsdirektør 24 +, avdelingsdirektør Samfunnsutvikling, stabsleder HR/fellestjenester og stabsleder økonomi/IKT. Medlemmene i kommunedirektørens ledergruppe er ansvarlige for sine virksomhetsområder innenfor de fullmakter som er delegert av kommunedirektøren. Dette innebærer at avdelingsdirektørene har myndighet til å sikre virksomhetens drift, både når det gjelder faglige, økonomiske, personmessige og organisatoriske forhold.

## Tjenester som løses i egne selskaper (interkommunale selskap og – samarbeid):

Oppgaver lagt til interkommunale selskaper (IKS):

- Horisont Miljøpark IKS
- Gjøvikregionen Helse- og Miljøtilsyn IKS
- Innlandet Revisjon IKS
- Krisesenteret i Gjøvik IKS
- Støttesenter mot incest og seksuelle overgrep IKS
- IKA Opplandene (vertskommune Oppland fylkeskommune)
- Gjøvik interkommunale legevakt (vertskommune Gjøvik)
- Anskaffelsesenheten (vertskommune Gjøvik)
- Gjøvik og Land barnevern (vertskommune Gjøvik)
- Tilsynsførerordningen for fosterhjem (vertskommune Gjøvik)
- Gjøvik barnevernsvakt (vertskommune Gjøvik)

## Tjenester kjøpt fra andre:

- Uloba AS – tjenester til brukerstyrt personlig assistanse (BPA)
- AS Sentrumsbygg – leie av lokaler til rådhuset
- Søndre Land kommune, Hov Nordre – tjenester til rus og psykiatri
- Brdr Grønnerud AS – slamkjøring



## 6 Regnskapsprinsipper og vurderingsregler

Regnskapet er avlagt i henhold til kommuneloven, regnskapsforskriften og god kommunal regnskapsskikk, herunder kommunale regnskapsstandarder (KRS) utgitt av Foreningen for god kommunal regnskapsskikk (GKRS).

### Regnskapsprinsipper

All tilgang og bruk av midler i løpet av året som vedrører kommunens virksomhet fremgår av driftsregnskapet eller investeringsregnskapet. Regnskapsføring av tilgang og bruk av midler bare i balanseregnskapet gjøres ikke.

Alle utgifter, utbetalinger, inntekter og innbetalinger er regnskapsført brutto. Dette gjelder også interne finansieringstransaksjoner. Alle kjente utgifter, utbetalinger, inntekter og innbetalinger i året er tatt med i årsregnskapet, enten de er betalt eller ikke. For lån er kun den delen av lånet som faktisk er brukt i løpet av året ført i investeringsregnskapet. Den delen av lånet som ikke er brukt, er registrert som memoriapost ubrukte lånemidler.

I den grad enkelte utgifter, utbetalinger, inntekter eller innbetalinger ikke kan fastsettes eksakt ved tidspunktet for regnskapsavleggelsen, registreres et anslått beløp i årsregnskapet.

### Endringer i regnskapsprinsipper i regnskapsåret

Det er ingen endringer i regnskapsprinsippene i 2020, noe som betyr at årsregnskapet for 2020 er avlagt på samme grunnlag som tidligere års regnskaper.

### Endringer i anvendelsen av regnskapsprinsipper og vurderingsregler

Det er ingen endringer i anvendelsen av regnskapsprinsippene eller vurderingsreglene i 2020, noe som betyr at årsregnskapet for 2020 er avlagt basert på samme vurderingene som tidligere års regnskaper.

### Korrigeringer av tidligere års feil

Det er ikke foretatt noen vesentlige korrigeringer av tidligere års feil i regnskapet for 2020.

### Klassifisering av anleggsmidler og omløpsmidler

I balanseregnskapet er anleggsmidler eiendeler bestemt til varig eie eller bruk for kommunen. Andre eiendeler er omløpsmidler.

Fordringer knyttet til egen vare- og tjenesteproduksjon, samt markedsbaserte verdipapirer som inngår i en handelsportefølje er alltid omløpsmidler. Andre markedsbaserte verdipapirer skal klassifiseres som omløpsmidler med mindre kommunen har foretatt investeringen ut fra næringspolitiske eller samfunnsmessige hensyn. I slike tilfeller klassifiseres verdipapirene som anleggsmidler.



Andre fordringer som ikke inngår i punket overfor, er omløpsmidler dersom disse forfaller til betaling innen ett år etter anskaffelsestidspunktet. Ellers skal de klassifiseres som anleggsmidler.

Kommunen følger KRS nr. 4 Avgrensningen mellom driftsregnskapet og investeringsregnskapet. Standarden har særlig betydning for skille mellom vedlikehold og påkostning i forhold til anleggsmidler. Utgifter som påløper for å opprettholde anleggsmiddelet kvalitetsnivå utgiftsføres i driftsregnskapet. Utgifter som representerer en standardheving av anleggsmiddelet utover standarden ved anskaffelsen utgiftsføres i investeringsregnskapet og aktiveres på anleggsmiddelet i balansen.

## Klassifisering av gjeld

Langsiktig gjeld er knyttet til formålene i kommuneloven § 14-15. All annen gjeld er kortsiktig gjeld.

Neste års avdrag på utlån inngår i anleggsmidler og neste års avdrag på lån inngår i langsiktig gjeld.

En omklassifisering medfører en regnskapsføring i investeringsregnskapet og eventuelt i driftsregnskapet. Verdivurderingen må gjennomføres før omklassifiseringen. Omklassifisering av anleggsmidler til omløpsmidler skal ikke finne sted.

## Vurderingsregler

Omløpsmidler er vurdert til laveste verdi av anskaffelseskost og virkelig verdi. Markedsbaserte finansielle omløpsmidler er vurdert til virkelig verdi.

Utestående fordringer er vurdert til pålydende med fradrag for forventet tap.

Anleggsmidler er vurdert til anskaffelseskost. Anleggsmidler med begrenset økonomisk levetid avskrives med like store årlige beløp over levetiden til anleggsmiddelet. Avskrivningene starter året etter at anleggsmidlet er anskaffet/tatt i bruk av virksomheten. Avskrivningsperiodene er i tråd med § 3-4 i forskrift om økonomiplan, årsbudsjett, årsregnskap og årsberetning.

Anleggsmidler som har hatt verdifall som forventes ikke å være forbigående er nedskrevet til virkelig verdi i balansen.

Vurderingene for eiendeler gjelder tilsvarende for kortsiktig og langsiktig gjeld.

Langsiktig gjeld skal vurderes til opptakskost. Langsiktig gjeld skal oppskrives ved varig økning i forpliktelsen. Krav til oppskrivning gjelder ikke ved renteendring på langsiktig gjeld. Oppskrivningen skal reverseres i den utstrekning grunnlaget for oppskrivningen ikke lenger er til stede.

Kortsiktig gjeld skal vurderes til det høyeste av opptakskost og virkelig verdi. Vurdering til høyeste verdi skal fravikes når dette er i samsvar med god kommunal regnskapsskikk for regnskapsføring av sikring. Kortsiktig gjeld som vurderes likt som markedsbaserte finansielle omløpsmidler skal vurderes til virkelig verdi.



## 7 Noter

Noter er en forklaring og utdyping av informasjon til poster i driftsregnskapet, investeringsregnskapet og balansen. Notene skal gis som en særskilt del av årsregnskapet, og hensikten er å bidra til økt forståelse og vurdering av regnskapet.

### Faste noteopplysninger om arbeidskapitalen, kapitalkontoen og endringer i regnskapsprinsipp

#### 7.1 Note 1 Arbeidskapitalen

##### Del 1 – Anskaffelse og anvendelse av midler

	Regnskap	Reg. budsjett	Oppr.budsjet	Regnskap i fjor
<b>Anskaffelse av midler</b>				
Inntekter driftsdel (kontoklasse 1)	633 206 290,06	617 501 149	614 711 149	630 589 370,44
Inntekter investeringsdel (kontoklasse 0)	34 707 452,53	36 779 000	20 882 000	9 648 753,35
Innbetalinger ved eksterne finanstransaksjoner	178 520 367,78	170 016 600	172 039 000	99 575 246,60
<b>Sum anskaffelse av midler</b>	<b>846 434 110,37</b>	<b>824 296 749</b>	<b>807 632 149</b>	<b>739 813 370,39</b>
<b>Anvendelse av midler</b>				
Utgifter driftsdel (kontoklasse 1)	600 109 328,48	574 403 794	567 155 905	604 009 159,70
Utgifter investeringsdel (kontoklasse 0)	170 450 002,53	165 411 589	160 760 000	68 511 006,35
Utbetaling ved eksterne finanstransaksjoner	74 983 186,13	67 826 000	58 389 000	58 621 251,43
<b>Sum anvendelse av midler</b>	<b>845 542 517,14</b>	<b>807 641 383</b>	<b>786 304 905</b>	<b>731 141 417,48</b>
<b>Anskaffelse - anvendelse av midler</b>	<b>891 593,23</b>	<b>16 655 366</b>	<b>21 327 244</b>	<b>8 671 952,91</b>
Endring i ubrukte lånemidler	-5 769 898,00	0	0	-185 829,49
Endring i regnskapspr. som påvirker AK Drift	0,00	0	0	0,00
Endring i regnskapspr. som påvirker AK Inv.	0,00	0	0	0,00
<b>Endring i arbeidskapital</b>	<b>-4 878 304,77</b>	<b>16 655 366</b>	<b>21 327 244</b>	<b>8 486 123,42</b>

<b>Avsetninger og bruk av avsetninger</b>				
Avsetninger	29 745 095,00	36 652 434	36 652 434	35 579 376,99
Bruk av avsetninger	21 916 979,77	20 997 068	16 325 190	26 907 424,08
Til avsetning senere år	6 936 522,00	0	0	0,00
<b>Netto avsetninger</b>	<b>891 593,23</b>	<b>15 655 366</b>	<b>20 327 244</b>	<b>8 671 952,91</b>
<b>Int. overføringer og fordelinger</b>				
Interne inntekter mv	28 384 345,00	25 618 585	25 404 596	28 035 208,56
Interne utgifter mv	28 384 345,00	25 618 585	25 404 596	28 035 208,56
<b>Netto interne overføringer</b>	<b>0,00</b>	<b>0</b>	<b>0</b>	<b>0,00</b>

## Del 2 – Endringer i omløpsmidler og kortsiktig gjeld

	Regnskap 2020	Regnskap 2019
<b>OMLØPSMIDLER</b>		
Endring betalingsmidler	15 755 413,54	-10 338 250,56
Endring ihendehaverobl og sertifikater	2 780 597,00	3 172 829,00
Endring kortsiktige fordringer	-37 130,55	7 865 003,46
Endring premieavvik	-6 709 328,00	5 287 986,00
Endring aksjer og andeler	0,00	0,00
<b>ENDRING OMLØPSMIDLER (A)</b>	<b>11 789 551,99</b>	<b>5 987 567,90</b>
<b>KORTSIKTIG GJELD</b>		
Endring kortsiktig gjeld (B)	-16 667 856,76	2 498 555,52
<b>ENDRING ARBEIDSKAPITAL (A-B)</b>	<b>-4 878 304,77</b>	<b>8 486 123,42</b>

Arbeidskapitalen er redusert med kr 4,9 mill. i 2020. At arbeidskapitalen er redusert betyr at anvendelsen av midler har vært større enn anskaffelsen, altså har utgifter og utbetalinger vært høyere enn inntektene og innbetalingene i 2020.

## 7.2 Note 2 Årets endring i kapitalkontoen

Saldo 01.01.	kr 284 302 460
<b>Økning av kapitalkonto (kreditposter)</b>	
Aktivering av fast eiendom og anlegg	159 164 206
Reversert nedskrivning av fast eiendom og anlegg	-
Aktivering av utstyr, maskiner og transportmidler	11 062 901

Kjøp av aksjer og andeler	-
Reversert nedskrivning av aksjer og andeler	-
Utlån	30 299 933
Aktivert egenkapitalinnskudd pensjonskasse	1 736 761
Avdrag på eksterne lån	33 224 595
Økning pensjonsmidler	54 692 868
Reduksjon pensjonsforpliktelser	56 364 266
<b>Reduksjon av kapitalkonto (debetposter)</b>	
Avgang fast eiendom og anlegg	3 194 719
Av- og nedskrivning av fast eiendom og anlegg	20 691 326
Avgang utstyr, maskiner og transportmidler	-
Av- og nedskrivning av utstyr, maskiner og transportmidler	5 420 330
Avgang aksjer og andeler	2 000
Nedskrivning av aksjer og andeler	-
Avdrag på utlån	10 463 419
Avskrivning utlån	42 226
Reduksjon egenkapitalinnskudd pensjonskasse	-
Bruk av midler fra eksterne lån	158 043 100
Reduksjon pensjonsmidler	-
Økning pensjonsforpliktelser	-
Urealisert kurstap utenlandslån	-
<b>Saldo 31.12.</b>	<b>432 990 870</b>

### 7.3 Note 3 Vesentlige endringer i regnskapsprinsipper, estimater og vesentlige korrigeringer av tidligere års feil

#### Endring i regnskapsprinsipp

Det er ingen vesentlige endringer i regnskapsprinsipper eller i estimater i 2020. Dette gjør at konto for endringer er uendret i 2020:

	31.12.2020	31.12.2019
Konto for endring i regnskapsprinsipper drift	-5.862.429,20	-5.862.429,20
Konto for endring i regnskapsprinsipper investering		



Konto for endring i regnskapsprinsipper drift består pr 31.12.2020 av følgende poster:

Konto		År	Utgift	Inntekt
25810002	Utbetalte feriepenge (utgiftsført direkte i drift)	1993	7.812.851,-	
25810003	Påløpte renter	2001	1.105.538,-	
25810004	Kompensasjon for mva.	2001		575.960,-
25810001	Endre periodisering ressurskrevende brukere	2008		2.480.000,-

Virkning av endringer i regnskapsprinsipp føres mot egne egenkapitalkontoer for endring av regnskapsprinsipp. Positiv saldo på disse kontoene kan ikke disponeres og negativ saldo skal ikke dekkes inn.

### Korrigeringer av tidligere års feil

Det er ikke foretatt noen vesentlige korrigeringer av tidligere års feil i regnskapet for 2020.

## Faste noteopplysninger om eiendeler

### 7.4 Note 4 Anleggsmidler

Kommunen følger inndelingen av anleggsmidler og avskrivningsplan i henhold til forskrift om økonomiplan, årsbudsjett, årsregnskap og årsberetning § 3-4. Kommunen har følgende anleggsmiddelgrupper med tilhørende avskrivningsplan:

5 ÅR = IKT-utstyr og programvare, kontormaskiner og lignende

10 ÅR = Inventar og innredning, større utsyr, verktøy og maskiner, kjøretøy og lignende

20 ÅR = Brannbiler og andre større nyttekjøretøy, større anleggsmaskiner

30 ÅR = Bygg med leierett

40 ÅR = Barnehagelokaler, skolelokaler, idrettshaller og -anlegg, boliger, lokaler for bofellesskap, veger og parkeringsplasser, renseanlegg, pumpestasjoner, høydebasseng, ledningsnett o.l.

50 ÅR = Administrasjonslokaler, institusjonslokaler, kulturbygg, lagerbygg, brannstasjoner og lignende

Ikke avskrivbare anleggsmidler = Tomter mm.



	5 ÅR	10 ÅR	20 ÅR	30 ÅR	40 ÅR	50 ÅR	Tomter	Sum
Akkumulert anskaffelseskost pr. 01.01.20	17 705 907	30 729 199	54 899 465	3 139 974	332 920 827	498 317 614	42 506 708	980 219 694
Akkumulerte/reverserte nedskrivninger	- 212 344	- 163 000	-	-	47 812	- 191 781	- 100 000	- 619 313
Akkumulerte ordinære avskrivninger pr. 01.01.20	- 8 149 851	-15 835 354	-10 118 280	-2 293 936	- 99 055 904	-208 340 269	- 356 286	-344 149 879
<b>Bokført verdi 01.01.20</b>	<b>9 343 713</b>	<b>14 730 846</b>	<b>44 781 185</b>	<b>846 038</b>	<b>233 912 735</b>	<b>289 785 564</b>	<b>42 050 422</b>	<b>635 450 503</b>
Tilgang i året	4 608 400	2 895 801	31 364 888	-	119 786 976	9 902 208	1 668 834	170 227 107
Avgang i året	-	-	-	-	- 585 679	- 2 330 580	- 10 125	- 2 926 383
Delsalg i året	-	-	-	-	-	-	- 268 336	- 268 336
Årets ordinære avskrivninger	- 2 535 819	- 2 625 616	- 2 782 207	- 98 073	- 8 278 928	- 9 791 013	-	- 26 111 656
Årets nedskrivninger	-	-	-	-	-	-	-	-
Årets reverserte nedskrivninger	-	-	-	-	-	-	-	-
<b>Bokført verdi 31.12.20</b>	<b>11 416 294</b>	<b>15 001 031</b>	<b>73 363 866</b>	<b>747 965</b>	<b>344 835 104</b>	<b>287 566 179</b>	<b>43 440 795</b>	<b>776 371 235</b>

## 7.5 Note 5 Aksjer og andeler i varig eie

	Henvising balansen	Eienandel i selskapet	Bokført verdi i år - 2020	Bokført verdi i - 2019
<b>Aksjeselskap</b>				
A/S Sentrumsbygg	22168030	100,00 %	7 103 400	7 103 400
A/S Sentrumsb, Obl.	22168031	100,00 %	3 473 000	3 473 000
VOKKS A/S	22168037	66,67 %	28 000 000	28 000 000
VOKKS A/S andel overkursfond	22168038	66,67 %	24 534 667	24 534 667
TOPRO AS	22168051	6,07 %	105 000	105 000
LIPRO A/S	22168052	0,04 %	0	2 000
KUF Oppland AS	22168064	5,88 %	52 256	52 256
Randsfjordmuseene AS	22170080	15,50 %	15 500	15 500
Dokkadeltaet Nasjonale Våtmarkssenter AS	22170081	50,00 %	150 000	150 000
Landsbyen Næringshage AS	22170099	13,14 %	209 000	209 000
A/S Valdresbanen	22170064	2,24 %	10 000	10 000
A/S Valdresbanen	22170066	2,24 %	500	500
Dokka Møbler Eiendom AS	22170068	100,00 %	2 835 000	2 835 000
Nordre Land ASVO AS	22168060	100,00 %	100 000	100 000
<b>Interkommunale selskaper</b>				
Gjøvikregionen helse og miljøtilsyn IKS	22168041	8,20 %	42 500	42 500
Innlandet Revisjon IKS	22170090	4,05 %	78 800	78 800
<b>Pensjonskasser</b>				
KLP Egenkapitalinnskudd	22141010	Årlig innvbet.	24 263 129	22 526 368
<b>Andre</b>				
Biblioteksentralen SA	22163010	5 andeler	1 500	1 500

Viken Skog SA	22168032	10668 andeler	106 680	106 680
Landssamanslutninga av vasskraftkommunar	22168062	1 aksje	1 000	1 000
Norsk 4H	22170010	1 aksje	100	100
Torpa Elveeierlag	22170020	12 aksjer	120	120
Dokka-Etna Vatningsl.	22170035	1,65 %	59 268	59 268
Aksjøområdetets utmarkslag SA	22170052	195 andeler	1	1
Dokka-Etna Grunneierlag	22170054	6 andeler	30	30
Landevegen SA	22170071		1 000	1 000
Synnfjell Dokksfløy Utmarkslag SA	22170072	4 aksjer	40	40
<b>Anleggsmidler - aksjer og andeler</b>			<b>91 142 491</b>	<b>89 407 730</b>

## 7.6 Note 6 Utlån

Utlånt til	Utestående 31.12.2020	Utestående 01.01.2020	Tap på hovedstol	Tap påløpte renter mv.	Samlet tap
<b><i>Utlån finansiert med innlån</i></b>					
Boligosiale formål (startlån)	103 057 387,22	83 062 711,42	0,33	-	0,33
<b>Sum lånefinansierte utlån</b>	103 057 387,22	83 062 711,42	0,33	-	0,33
<b><i>Utlån finansiert med egne midler</i></b>					-
Sosiallån	275 383,65	350 771,35	42 255,25		42 255,25
VOKKS AS	50 000 000	50 000 000	-	-	-
VOKKS AS	10 000 000	10 000 000	-	-	-
Nordre Land idrettslag skistue	65 000	65 000	-	-	-
Dokka møbler eiendom AS	1 387 500	1 612 500	-	-	-
<b>Sum egenfinansierte utlån</b>	61 803 271,35	61 727 883,65	42 255,25	-	42 255,25
<b>Sum</b>	164 785 270,87	145 090 982,77	42 255,58	-	42 255,58

## 7.7 Note 7 Markedsbaserte finansielle omløpsmidler

Aktivklasse	Anskaffelseskost	Markedsverdi 31.12.2019	Markedsverdi 31.12.2020	Balanseført verdi	Resultatført verdiendring
Rentepapirer	13 257 248	15 482 533	15 677 371	15 677 371	194 838
Aksjefond	4 989 559	15 751 725	18 178 315	18 178 315	2 416 591
Eiendomsfond	0		0	0	0
Aksjer	0		0	0	0
Sertifikater	0		0	0	0
Obligasjoner	2 517 570	3 491 268	3 660 436	3 660 436	169 168
<b>Sum</b>	<b>20 764 377</b>	<b>34 735 526</b>	<b>37 516 122</b>	<b>37 516 122</b>	<b>2 780 597</b>

Anskaffelseskost viser hva det ble betalt for omløpsmiddelet da det ble kjøpt. Forskjellen mellom anskaffelseskost og markedsverdi viser den urealiserte avkastning kommunen har oppnådd hittil på plasseringen.

Markedsverdi skal normalt være lik bokført verdi fordi regelverket krever at finansielle omløpsmidler skal bokføres til markedsverdi.

Årets resultatførte verdiendring er forskjellen mellom IB bokført verdi per 01.01 i regnskapsåret og UB bokført verdi per 31.12. Dette beløpet er ført i driftsregnskapet med resultatvirkning.

## 7.8 Note 8 Rentesikring

### Langsiktig gjeld med fast rente

Lån nr.	Volum (mill.)	Siste forfall	Rente- binding til	Betaler	Finans- reglementet
20170366	53 446 810	29.06.2039	09.06.2027	2,450	7.8.3
20190735	54 156 920	15.12.2039	17.06.2030	1,640	7.8.3
8317.50.27621	13 535 787	17.09.2042	21.06.2022	1,930	7.8.3
8717.50.38208	14 896 000	09.12.2034	21.06.2022	1,930	7.8.3
8717.53.11052	24 797 500	18.09.2043	21.06.2022	1,930	7.8.3
8317.56.93044	48 750 000	20.03.2040	20.03.2030	2,070	7.8.3

### Rentebytteavtaler

Swap nr	Volum (mill.)	Løper fra dato	Løper til dato	Betaler	Mottar	Formål med sikringen	Finans- reglementet
2011082403789	16 087 230	Sep. 11	Sep. 21	3,700	3M nitor	Rentesikring	7.8.4

## Faste noteopplysninger om lån, avdrag, pensjon og andre forpliktelser

### 7.9 Note 9 Langsiktig gjeld

Lånesaldo 31.12.2020	Kommune- kassen	Konsolidert årsregnskap	Gj.snittlig løpetid (år)	Gj.snittlig rente
Lån til egne investeringer	492 871 249	492 871 249	20,61	1,55
Lån til andres investeringer	0	0		
Lån til innfrielse av kausjoner	0	0		
Lån til videreutlån	119 392 298	119 392 298	12,86	1,55
<b>Sum bokført langsiktig gjeld</b>	<b>612 263 547</b>	<b>612 263 547</b>	<b>18,42</b>	<b>1,58</b>
- Herav finansielle leieavtaler	0	0		
Lån som forfaller i 2021	0	0		
- Herav lån som må refinansieres	0	0		

Fordeling av langsiktig gjeld etter rentebetingelser	Langsiktig gjeld 31.12.2020	Gj.snittlig rente
Langsiktig gjeld med fast rente:	209 583 017	2,02
Langsiktig gjeld med flytende rente:	402 680 530	1,50

### 7.10 Note 10 Avdrag på lån

#### Avdrag på lån til investeringer i varige driftsmidler

Kommunen skal betale årlige avdrag som samlet skal være minst lik størrelsen på kommunens avskrivninger i regnskapsåret, justert for forholdet mellom størrelsen på lånegjelden og størrelsen på kommunens avskrivbare anleggsmidler.

Forholdet mellom betalte avdrag og minimumsavdrag	2020	2019
Sum avskrivninger i året	26 111 656	24 244 604
Sum lånegjeld pr 1.1	394 508 480	357 310 676
Avskrivbare anleggsmidler pr 1.1	593 400 080	553 679 369
Beregnet minimumsavdrag	17 359 724	15 645 979
Utgiftsførte avdrag i driftsregnskapet	24 010 133	19 909 777
<b>Avvik</b>	<b>6 650 409</b>	<b>4 263 798</b>

Nordre Land kommune betaler med enn lovens krav til minsteavdrag også i 2020.

## Avdrag på lån til videreutlån og forskotteringer

Mottatte avdrag på videreutlån og refusjoner av gitte forskotteringer finansiert med lån kan bare finansiere avdrag på lån eller nye utlån, jf Kommuneloven § 14-17, 2. ledd.

	2020	2019
Mottatte avdrag på startlån	10 273 703,75	11 172 434,91
Utgiftsførte avdrag i investeringsregnskapet	9 314 462,00	8 223 741,00
Avsetning til avdragsfond	751 460,22	2 948 693,91
Bruk av avdragsfond	- 207 781,53	0,00

I 2020 ble kr 207.781,53,- bruk til nye lån, altså ble de lånt ut på nytt via startlånordningen.

## 7.11 Note 11 Pensjon

### KLP

#### Pensjonsordningen

Tariffestet tjenestepensjon for de ansatte i Nordre Land kommune er sikret i KLPs kollektive pensjonsordninger. Dette gjelder alders-, uføre-, etterlatte-, tidligpensjon, AFP og betinget tjenestepensjon. Årskullene født før 1963 er sikret tidligpensjon og AFP 62-67 år. Årskullene født fra 1963 er sikret betinget tjenestepensjon eller livsvarig AFP. Pensjonene fra KLP samordnes med utbetalingene fra folketrygden i de tilfeller regelverket krever det.

De regnskapsmessige effekter av ny offentlig tjenestepensjon fra 2020 er innarbeidet i beregningene for 2020.

#### Finansiering av AFP

For AFP 62-64 og AFP 65-66 har Nordre Land kommune valgt 100 % utjevning. Dette innebærer at kommunen inngår i et fellesskap for premieberegning og at kommunen ikke dekker de faktiske kostnadene knyttet til pensjonstilfeller, men betaler en gjennomsnittlig premie.

## Pensjonsutgifter

Pensjonsutgifter drifts- og investeringsregnskapet	2020	2019
Beregnet netto pensjonskostnad	29 053 520	34 595 858
Forfalt pensjonspremie (eks. adm. Kostnader)	37 190 958	48 152 222
<b>Årets premieavvik</b>	<b>-8 137 438</b>	<b>-13 556 364</b>
Amortisering av tidligere års premieavvik	13 556 364	9 422 557
Administrasjonskostnad	2 097 922	2 085 984
<b>Brutto pensjonsutgift etter premieavvik og amortisering</b>	<b>44 707 806</b>	<b>46 104 399</b>
Pensjonstrekk ansatte	5 379 347	5 240 642
<b>Årets regnskapsførte pensjonsutgift</b>	<b>39 328 459</b>	<b>40 863 757</b>

Årets netto pensjonskostnad er nåverdien av årets pensjonsopptjening tillagt rentekostnader av påløpte pensjonsforpliktelse, fratrukket forventet avkastning på pensjonsmidlene. Hvis forfalt pensjonspremie (eksklusive administrasjonskostnader) overstiger netto pensjonskostnad, skal premieavviket inntektsføres og balanseføres mot kortsiktig fordring. Motsatt, hvis forfalt pensjonspremie (eksklusive administrasjonskostnader) er lavere, skal premieavviket utgiftsføres og balanseføres mot kortsiktig gjeld. Virkningen i regnskapet blir dermed at det utgiftsføres et annet beløp enn faktisk innbetaling, nemlig pensjonskostnaden.

## Balanseførte størrelser

Akkumulert premieavvik	2020	2019
Sum gjenstående premieavvik tidligere år (pr 1.1.)	-13 556 364	-9 422 557
+ Årets premieavvik	-8 137 438	-13 556 364
- Sum amortisert premieavvik dette året	13 556 364	9 422 557
<b>= Akkumulert premieavvik 31.12</b>	<b>-8 137 438</b>	<b>-13 556 364</b>
Arbeidsgiveravgift av akkumulert premieavvik	-862 568	-1 436 975
<b>Sum akkumulert premieavvik inkl. arb.g.avgift</b>	<b>-9 000 006</b>	<b>-14 993 339</b>

Nordre Land kommune har 1 års amortisering (avskrivningstid) på premieavviket.

I 2020 er det et positivt premieavvik på kr 8.137.438,- som er inntektsført i regnskapet. Premieavviket og arbeidsgiveravgift av premieavviket, kr 862.568,-, er avsatt til premieavviksfond (disposisjonsfond), for å dekke utgiftsføringen av premieavviket i 2021. Med denne avsetningen vil premieavviket ikke påvirke kommunens regnskapsresultat, mens nettodriftsresultat påvirkes positivt gjennom en avsetning til fond på kr 9.000.006,-.

Utgiftsføringen av premieavviket for 2019 på kr 13.556.364,- pluss arbeidsgiveravgift kr 1.436.975,-, er finansiert med bruk av premieavviksfond avsatt i 2019. Fondsfinansieringen av utgiftsføringen av premieavviket fra 2019 gjør at regnskapsresultatet til kommunen for 2020 ikke påvirkes av utgiftsføringen, men netto driftsresultat blir redusert som følge av fondsbruken. I regnskapsavslutningen

ble bruk av premieavviksfondet redusert med kr 5.460.197,59,- i pliktig strykning for å redusere mindreforbruket til 0,-.

Pensjonsmidler og pensjonsforpliktelse	2020	2019
Netto pensjonsforpliktelse pr 1.1.	82 791 444	67 701 723
Årets premieavvik	-8 137 438	-13 556 364
Estimatavvik (ført direkte mot egenkapitalen)	-84 476 742	28 646 085
Virkningen av planendringer (ført direkte mot egenkapitalen)	-	-
<b>Netto pensjonsforpliktelse pr . 31.12.</b>	<b>-9 822 736</b>	<b>82 791 444</b>
Herav:		
- Brutto pensjonsforpliktelse	779 388 541	807 421 582
- Pensjonsmidler	789 211 277	724 630 138
- Arbeidsgiveravgift av netto pensjonsforpliktelse	-1 041 210	8 775 893

Det skal foretas ny beregning av pensjonsforpliktelsene som ble balanseført i foregående års regnskap. Ved ny beregning skal oppdaterte grunnlagsdata og årets forutsetninger legges til grunn. Avviket mellom avlagte tall for pensjonsforpliktelse i foregående år og ny beregning kalles årets estimatavvik for pensjonsforpliktelse.

Inngående netto pensjonsforpliktelse tillagt premieavvik og bruttoendring i estimatavvik utgjør netto pensjonsforpliktelse per 31.12.

#### Forutsetninger som ligger til grunn for beregningen

Økonomiske forutsetninger	2020	2019
Diskonteringsrente (risikofri)	3,50	4,00
Årlig lønnsvekst	2,48	2,97
Årlig vekst i folketrygdens grunnbeløp	2,48	2,97
Årlig vekst i pensjonsreguleringen	1,71	2,20
Årlig avkastning	4,00	4,50
Forholdstallet fra Kommunal- og moderniseringsdepartementet	1,00	1,00

#### Demografiske forutsetninger

Dødligheten og uførheten hos medlemmene i pensjonsordningen er en viktig del av grunnlaget for pensjonskostnadene og pensjonsforpliktelsene. KLP bruker dødlighetstabell K2013FT og uføretabellen KLP Uføretariff.

#### Noen tar ut AFP (avtalefestet pensjon)

Kostnader til AFP er avhengig av hvor mange i hvert årskull som tar ut AFP. De langsiktige antatte uttaksandelene som er benyttet i beregningene framkommer i tabellen nedenfor:



Andelen som tar ut AFP fra 62 år:		
Aldersgrense	65 år	70 år
Sykepleiere	36 %	42,5 %
Fellesordningen	36 %	42,5 %

Noen slutter i jobben							
Det er antatt at noen arbeidstakere vil slutte i jobben:							
Frivillig avgang i sykepleierordningen							
Alder (i år)	< 20	20-25	26-30	31-40	41-49	50-55	> 55
Avgang (i %)	25	15	10	6	4	3	0
Frivillig avgang i fellesordningen							
Alder (i år)		< 24	24-29	30-39	40-49	50-55	>55
Avgang (i %)		25	15	7,5	5	3	0

### Opplysninger om medlemmene

Antall personer i ordningen	2020	2019
Aktive	778	800
Fratrådte	772	730
Pensjonister	546	506
Gj.snittlig pensjonsgrunnlag, aktive	344 204	328 822
Gj.snittlig alder, aktive	43,58	43,43
Gj.snittlig tjenestetid, aktive	11,1	10,38

### Premiefond

Premiefond	Regnskap 2020	Regnskap 2019
Innestående premiefond i livselskapet til dekning av kommende pensjonspremier	5 030 444	6 306 458
Bruk i årets regnskap	4 957 640	6 232 717
Gjenstående premiefond 31.12	2 689 089	73 741

Midler på premiefond kan bare brukes til fremtidig premiebetaling.

## Statens Pensjonskasse SPK

Lærere og undervisningspersonell har pensjonsordning i Statens Pensjonskasse.

Pensjonsutgifter drifts- og investeringsregnskapet	2020	2019
Beregnet netto pensjonskostnad	4 473 228	5 585 932
Forfalt pensjonspremie (eks. adm. kostnader)	4 340 744	6 233 305
<b>Årets premieavvik</b>	<b>132 484</b>	<b>-647 373</b>
Amortisering av tidligere års premieavvik	647 373	-402 951
Administrasjonskostnad	143 698	178 582
<b>Brutto pensjonsutgift etter premieavvik og amortisering</b>	<b>5 264 299</b>	<b>5 361 563</b>
Pensjonstrekk ansatte	925 491	989 437
<b>Årets regnskapsførte pensjonsutgift</b>	<b>4 338 808</b>	<b>4 372 126</b>

## Balanseførte størrelser

Akkumulert premieavvik	2020	2019
Sum gjenstående premieavvik tidligere år (pr 1.1.)	-647 373	402 951
+ Årets premieavvik	132 484	-647 373
- Sum amortisert premieavvik dette året	647 373	-402 951
<b>= Akkumulert premieavvik 31.12</b>	<b>132 484</b>	<b>-647 373</b>
Arbeidsgiveravgift av akkumulert premieavvik	14 043	-68 622
<b>Sum akkumulert premieavvik inkl. arb.g.avgift</b>	<b>146 527</b>	<b>-715 995</b>

I 2020 er det et negativt premieavvik på kr 132.484,- som er utgiftsført i regnskapet. Siden årets premieavvik er negativt, er det ikke avsatt tilsvarende sum på premieavviksfond. Men årets premieavvik vil bli inntektsført i regnskapet i 2021.

Utgiftsføringen av premieavviket for 2019 på kr 647.373,- pluss arbeidsgiveravgift kr 68.622,-, er finansiert med bruk av premieavviksfond avsatt i 2019. Fondsfinansieringen av utgiftsføringen av premieavviket fra 2019 gjør at regnskapsresultatet til kommunen for 2020 ikke påvirkes av utgiftsføringen, men netto driftsresultat blir redusert som følge av fondsbruken. På tilsvarende måte som premieavviket i KLP.

Pensjonsmidler og pensjonsforpliktelse	2020	2019
Netto pensjonsforpliktelser pr 1.1.	17 606 093	25 534 381
Årets premieavvik	132 484	-647 373
Amortisering premieavvik i år	647 373	-402 951
Estimatavvik (ført direkte mot egenkapitalen)	-8 579 000	-6 877 964
Virkingen av planendringer (ført direkte mot egenkapitalen)	-	-
<b>Netto pensjonsforpliktelser pr . 31.12.</b>	<b>9 806 950</b>	<b>17 606 093</b>
<b>Herav:</b>		

- Brutto pensjonsforpliktelse	71 214 080	88 901 494
- Pensjonsmidler	61 407 129	71 295 401
- Arbeidsgiveravgift av netto pensjonsforpliktelse	1 039 537	1 866 246

## Demografiske parametere

Frivillig avgang			
Alder (i år)	18-39	40-54	> 55
Avgang (i %)	4,5 %	2 %	1 %
Framtidig uttak av AFP (ved fylte 62 år)	50 %		
Dødelighet	K2013		
Uførhet	K2063 (200 %)		

## Forutsetninger

Økonomiske forutsetninger	2020	2019
Diskonteringsrente	3,50	4,00
Forventet avkastning	3,50	4,20
Forventet lønnsvekst	2,48	2,97
Forventet G-regulering	2,48	2,97

## 7.12 Note 12 Garantiansvar

Gitt overfor	Garantiramme	Beløp pr. 31.12		Utløper dato
		2020	2019	
Horisont Miljøpark IKS	110 791 550	8 303 962	9 838 456	Ikke fastsatt
Stiftelsen Torpa Aldersboliger	754 717	34 985	80 974	2021
Vest-Torpa Ungd.lag - Skigruppa 1)	500 000	467 807	500 000	Ikke fastsatt
Torpa Løypelag SA 2)	500 000	0	145 338	Avsluttet
Nordre Land ASVO AS 3)	5 500 000	4 600 000	4 800 000	02.11.2043
<b>Sum garantiansvar</b>	<b>118 046 267</b>	<b>13 406 754</b>	<b>15 364 768</b>	

1) Garanti gitt til Vest-Torpa ungdomslag vedtatt i K-sak 106/15

2) Garanti gitt Torpa Løypelag SA i K-sak 97/14. Lånet ble nedbetalt i 2020 og garantien avsluttet.

3) Garanti gitt Nordre Land ASVO AS i K-sak 5/18.

Kommunen har i løpet av regnskapsåret ikke måttet innfri noen garantier.

## Faste noteopplysninger om andre forhold

### 7.13 Note 13 Bundne fond

Bundne fond	Beholdning 01.01.2020	Avsetninger	Bruk av fond	Beholdning 31.12.2020
<b><i>Bundne driftsfond</i></b>				
Selvkostfond	kr 10 299 837	kr 1 641 425	kr 895 550	kr 11 045 712
Næringsfond/Kraftfond	kr 7 523 526	kr 2 392 594	kr 3 324 529	kr 6 591 591
Gavefond	kr 3 951 272	kr 175 002	kr 407 882	kr 3 718 392
Øvrige bundne driftsfond	kr 10 838 012	kr 5 328 428	kr 3 498 644	kr 12 667 796
<b>Sum</b>	<b>Kr 32 612 648</b>	<b>kr 9 537 449</b>	<b>kr 8 126 605</b>	<b>kr 34 023 491</b>
<b><i>Bundne investeringsfond</i></b>				
Skatepark Parken 01021	kr 17 312	-	-	kr 17 312
Dokksføy Tømmerfløterpark	kr 37 000	-	-	kr 37 000
Ekstraordinære innbetalte avdrag formidlingslån	kr 7 806 555	kr 751 460	-	kr 8 558 015
<b>Sum</b>	<b>kr 7 860 867</b>	<b>kr 751 460</b>	<b>-</b>	<b>kr 8 612 327</b>

## 7.14 Note 14 Selvkostområder

Selvkostområde VANN	Regnskap 2020	Reg, budsjett 2020	Oppr. Budsjett 2020	Regnskap 2019
Gebyrinntekter	7 373 153	7 800 000	7 800 000	7 723 395
Øvrige gebyrinntekter	663 114	132 000	132 000	274 134
<b>Driftsinntekter</b>	<b>8 036 267</b>	<b>7 932 000</b>	<b>7 932 000</b>	<b>7 997 529</b>
Direkte driftskostnader	5 627 533	4 505 000	4 505 000	4 325 978
Avskrivningskostnad	1 684 502	1 604 074	1 604 074	1 604 074
Kalkulatoriske rente (1,39%)	520 467	798 140	798 140	798 140
Indirekte netto driftsutgifter	142 725	124 069	124 069	124 069
<b>Driftskostnader</b>	<b>7 975 226</b>	<b>7 031 283</b>	<b>7 031 283</b>	<b>6 852 261</b>
<b>Resultat</b>	<b>61 041</b>	<b>900 717</b>	<b>900 717</b>	<b>1 145 268</b>
Kostnadsdekning i %	100,8	112,8	112,8	116,7
<b>Selvkostfond 01.01</b>	<b>490 237</b>			<b>-653 178</b>
+ Avsetning til selvkostfond	61 041			1 145 268
+ Kalkulatorisk renteinnt. Selvkostfond	7 239			-1 853
<b>Selvkostfond 31.12</b>	<b>558 517</b>			<b>490 237</b>

Selvkostområde AVLØP	Regnskap 2020	Reg, budsjett 2020	Oppr. Budsjett 2020	Regnskap 2019
Gebyrinntekter	9 902 034	9 500 000	9 500 000	9 629 154
Øvrige gebyrinntekter	1 196 374	1 464 000	1 464 000	1 035 518
<b>Driftsinntekter</b>	<b>11 098 408</b>	<b>10 964 000</b>	<b>10 964 000</b>	<b>10 664 672</b>
Direkte driftskostnader	6 689 067	6 113 000	6 113 000	6 254 445
Avskrivningskostnad	2 125 949	2 102 622	2 102 622	2 102 622
Kalkulatoriske rente (1,39%)	663 918	796 025	796 025	796 025
Indirekte netto driftsutgifter	184 623	159 778	159 778	159 778
<b>Driftskostnader</b>	<b>9 663 557</b>	<b>9 171 425</b>	<b>9 171 425</b>	<b>9 312 870</b>
<b>Resultat</b>	<b>1 434 851</b>	<b>1 792 575</b>	<b>1 792 575</b>	<b>1 351 802</b>
Kostnadsdekning i %	114,8	119,5	119,5	114,5
<b>Selvkostfond 01.01</b>	<b>5 814 383</b>			<b>4 347 053</b>
+ Avsetning til selvkostfond	1 434 851			1 351 802
+ Kalkulatorisk renteinnt. Selvkostfond	90 792			115 528
<b>Selvkostfond 31.12</b>	<b>7 340 026</b>			<b>5 814 383</b>

Selvkostområde SLAMTØMMING	Regnskap 2020	Reg, budsjett 2020	Oppr. Budsjett 2020	Regnskap 2019
Gebyrinntekter	2 214 198	2 200 000	2 200 000	2 095 972
Øvrige gebyrinntekter	0	0	0	0
<b>Driftsinntekter</b>	<b>2 214 198</b>	<b>2 200 000</b>	<b>2 200 000</b>	<b>2 095 972</b>
Direkte driftskostnader	2 626 456	2 679 000	2 679 000	2 615 318
Avskrivningskostnad	0	0	0	0
Kalkulatoriske rente (1,39%)	0	0	0	0
Indirekte netto driftsutgifter	55 743	55 705	55 705	55 705
<b>Driftskostnader</b>	<b>2 682 198</b>	<b>2 734 705</b>	<b>2 734 705</b>	<b>2 671 023</b>
<b>Resultat</b>	<b>-468 000</b>	<b>-534 704</b>	<b>-534 704</b>	<b>-575 051</b>
Kostnadsdekning i %	82,6	80,4	80,4	78,5
<b>Selvkostfond 01.01</b>	<b>431 075</b>			<b>989 969</b>
- Bruk av selvkostfond	-468 000			-575 051
+ Kalkulatorisk renteinnt. Selvkostfond	2 739			16 156
<b>Selvkostfond 31.12</b>	<b>-34 186</b>			<b>431 075</b>

Selvkostområde RENOVASJON	Regnskap 2020	Reg, budsjett 2020	Oppr. Budsjett 2020	Regnskap 2019
Gebyrinntekter	9 627 541	9 500 000	9 500 000	10 207 392
Øvrige gebyrinntekter	0	0	0	809
<b>Driftsinntekter</b>	<b>9 627 541</b>	<b>9 500 000</b>	<b>9 500 000</b>	<b>10 208 201</b>
Direkte driftskostnader	9 819 497	10 713 000	10 713 000	10 057 106
Avskrivningskostnad	97 251	97 251	97 251	97 251
Kalkulatoriske rente (1,39%)	18 445	32 757	32 757	32 757
Indirekte netto driftsutgifter	154 084	161 306	161 306	161 306
<b>Driftskostnader</b>	<b>10 089 277</b>	<b>11 004 314</b>	<b>11 004 314</b>	<b>10 348 420</b>
<b>Resultat</b>	<b>-461 736</b>	<b>-1 504 315</b>	<b>-1 504 315</b>	<b>-140 220</b>
Kostnadsdekning i %	95,4	86,3	86,3	98,6
<b>Selvkostfond 01.01</b>	<b>3 258 658</b>			<b>3 324 038</b>
+ Avsetning til selvkostfond				
- Bruk av selvkostfond	-461 736			-140 220
+ Kalkulatorisk renteinnt. Selvkostfond	42 086			74 840
<b>Selvkostfond 31.12</b>	<b>2 839 008</b>			<b>3 258 658</b>

Selvkostområde FEIING	Regnskap 2020	Reg, budsjett 2020	Oppr. Budsjett 2020	Regnskap 2019
Gebyrinntekter	1 702 319	1 700 000	1 700 000	1 683 848
Øvrige gebyrinntekter	31 153	0	0	21 080
<b>Driftsinntekter</b>	<b>1 733 472</b>	<b>1 700 000</b>	<b>1 700 000</b>	<b>1 704 928</b>
Direkte driftskostnader	1 783 826	1 768 000	1 768 000	1 696 184
Avskrivningskostnad	67 678	67 678	67 678	67 678
Kalkulatoriske rente (1,39%)	20 950	36 222	36 222	36 222
Indirekte netto driftsutgifter	82 798	75 860	75 860	75 860
<b>Driftskostnader</b>	<b>1 955 253</b>	<b>1 947 759</b>	<b>1 947 759</b>	<b>1 875 945</b>
<b>Resultat</b>	<b>-221 781</b>	<b>-247 759</b>	<b>-247 759</b>	<b>-171 017</b>
Kostnadsdekning i %	88,7	87,3	87,3	90,9
<b>Selvkostfond 01.01</b>	<b>303 486</b>			<b>465 757</b>
- Bruk av selvkostfond	-221 781			-171 017
+ Kalkulatorisk renteinnt. Selvkostfond	2 677			8 746
<b>Selvkostfond 31.12</b>	<b>84 382</b>			<b>303 486</b>

Selvkostområde SPREDT AVLØP	Regnskap 2020	Reg, budsjett 2020	Oppr. Budsjett 2020	Regnskap 2019
Gebyrinntekter	774 280	740 000	740 000	542 571
Øvrige gebyrinntekter	0		0	2 975
<b>Driftsinntekter</b>	<b>774 280</b>	<b>740 000</b>	<b>740 000</b>	<b>545 546</b>
Direkte driftskostnader	681 334	657 850	657 850	569 096
Avskrivningskostnad	15 356	15 356	15 356	15 356
Kalkulatoriske rente (1,39%)	1 174	2 296	2 296	2 296
Indirekte netto driftsutgifter	44 694	43 636	43 636	43 636
<b>Driftskostnader</b>	<b>742 558</b>	<b>719 138</b>	<b>719 138</b>	<b>630 384</b>
<b>Resultat</b>	<b>31 722</b>	<b>20 862</b>	<b>20 862</b>	<b>-84 838</b>
Kostnadsdekning i %	104,3	102,9	102,9	86,5
<b>Selvkostfond 01.01</b>	<b>-95 757</b>			<b>-9 720</b>
- Avsetning til selvkostfond	31 722			-84 838
+ Kalkulatorisk renteinnt. Selvkostfond	-1 111			-1 199
<b>Selvkostfond 31.12</b>	<b>-65 146</b>			<b>-95 757</b>

Fra 2020 er det ikke lenger tillatt å framføre underskudd for gebybelagte tjenester som er hjemlet i plan- og bygningsloven, eierseksjonsloven og matrikkellova. Fremførbart underskudd på bygg/eierseksjonering og kart/oppmåling fra tidligere år, ble nullet ut fra 1.1.2020. De tre selvkostområdene innenfor disse lovverkene, har nå derfor alle selvkostfond lik 0,-.

Selvkostområde REG.PLANER	Regnskap 2020	Reg, budsjett 2020	Oppr. Budsjett 2020	Regnskap 2019
Gebyrinntekter	585 325	1 300 000	1 300 000	172 757
Øvrige gebyrinntekter				
<b>Driftsinntekter</b>	<b>585 325</b>	<b>1 300 000</b>	<b>1 300 000</b>	<b>172 757</b>
Direkte driftskostnader	1 446 671	1 500 000	1 500 000	163 916
Avskrivningskostnad	0	0	0	0
Kalkulatoriske rente (1,39%)	0	0	0	0
Indirekte netto driftsutgifter	26 884	0	0	8 841
<b>Driftskostnader</b>	<b>1 473 556</b>	<b>1 500 000</b>	<b>1 500 000</b>	<b>172 757</b>
<b>Resultat</b>	<b>-888 231</b>	<b>-200 000</b>	<b>-200 000</b>	<b>0</b>
Kostnadsdekning i %	39,7	86,7	86,7	100,0
<b>Selvkostfond 01.01</b>	<b>0</b>			<b>0</b>
- Bruk av selvkostfond				
+ Kalkulatorisk renteinnt. Selvkostfond				
<b>Selvkostfond 31.12</b>	<b>0</b>			<b>0</b>

Selvkostområde BYGG/EIERSEK.	Regnskap 2020	Reg, budsjett 2020	Oppr. Budsjett 2020	Regnskap 2019
Gebyrinntekter	2 296 464	2 300 000	2 300 000	2 169 314
Øvrige gebyrinntekter	40 169	0	0	14 200
<b>Driftsinntekter</b>	<b>2 336 633</b>	<b>2 300 000</b>	<b>2 300 000</b>	<b>2 183 514</b>
Direkte driftskostnader	2 540 689	2 700 000	2 700 000	2 541 294
Avskrivningskostnad	5 119	5 119	5 119	5 119
Kalkulatoriske rente (1,39%)	391	765	765	765
Indirekte netto driftsutgifter	132 311	129 033	129 033	129 033
<b>Driftskostnader</b>	<b>2 678 510</b>	<b>2 834 917</b>	<b>2 834 917</b>	<b>2 676 211</b>
<b>Resultat</b>	<b>-341 877</b>	<b>-534 916</b>	<b>-534 916</b>	<b>-492 697</b>
Kostnadsdekning i %	87,2	81,1	81,1	81,6
<b>Selvkostfond 01.01</b>	<b>0</b>			<b>0</b>
- Bruk av selvkostfond				
+ Kalkulatorisk renteinnt. Selvkostfond				
<b>Selvkostfond 31.12</b>	<b>0</b>			<b>0</b>



Selvkostområde KART/OPPMÅL.	Regnskap 2020	Reg, budsjett 2020	Oppr. Budsjett 2020	Regnskap 2019
Gebyrinntekter	805 089	1 200 000	1 200 000	1 299 682
Øvrige gebyrinntekter	233 940	63 000	63 000	129 677
<b>Driftsinntekter</b>	<b>1 039 029</b>	<b>1 263 000</b>	<b>1 263 000</b>	<b>1 429 359</b>
Direkte driftskostnader	1 561 187	1 400 000	1 400 000	1 380 591
Avskrivningskostnad	42 244	42 244	42 244	42 244
Kalkulatoriske rente (1,39%)	2 552	5 194	5 194	5 194
Indirekte netto driftsutgifter	105 329	113 560	113 560	113 560
<b>Driftskostnader</b>	<b>1 711 311</b>	<b>1 560 998</b>	<b>1 560 998</b>	<b>1 541 589</b>
<b>Resultat</b>	<b>-672 282</b>	<b>-297 998</b>	<b>-297 998</b>	<b>-112 230</b>
Kostnadsdekning i %	60,7	80,9	80,9	92,7
<b>Selvkostfond 01.01</b>	<b>0</b>			<b>0</b>
- Bruk av selvkostfond				
+ Kalkulatorisk renteinnt. Selvkostfond				
<b>Selvkostfond 31.12</b>	<b>0</b>			<b>0</b>

Selvkostområde Synnfjell Ø vann	Regnskap 2020	Reg, budsjett 2020	Oppr. Budsjett 2020	Regnskap 2019
Gebyrinntekter	2 161 978	1 900 000	1 900 000	1 648 191
Øvrige gebyrinntekter	1 171 847	1 725 000	1 725 000	1 519 808
<b>Driftsinntekter</b>	<b>3 333 825</b>	<b>3 625 000</b>	<b>3 625 000</b>	<b>3 167 999</b>
Direkte driftskostnader	2 444 787	2 800 000	2 800 000	2 637 797
Avskrivningskostnad	685 896	319 487	319 487	319 487
Kalkulatoriske rente (1,39%)	295 822	335 548	335 548	335 548
Indirekte netto driftsutgifter	80 534	83 523	83 523	83 523
<b>Driftskostnader</b>	<b>3 507 040</b>	<b>3 538 558</b>	<b>3 538 558</b>	<b>3 376 356</b>
<b>Resultat</b>	<b>-173 215</b>	<b>86 442</b>	<b>86 442</b>	<b>-208 357</b>
Kostnadsdekning i %	95,1			93,8
<b>Selvkostfond 01.01</b>	<b>-3 451 244</b>			<b>-3 167 635</b>
- Bruk av selvkostfond	-173 215			-208 357
+ Kalkulatorisk renteinnt. Selvkostfond	-49 176			-75 252
<b>Selvkostfond 31.12</b>	<b>-3 673 635</b>			<b>-3 451 244</b>

Et selvkostområde kan ikke ha negativt fond, sånn som det kan se ut for i oversikten ovenfor på selvkostområdet Synnfjell vann. For dette selvkostområdet er merforbruket for 2020, kr 173.215,-, ført

mot en memoriakonti («obskonto/huskekonto») for at driften i Nordre Land kommune senere år kan få tilbake fra selvkostområdet det som Nordre Land kommune har dekket i fra selvkostområdet ble opprettet (i 2017) og fra til nå, totalt kr 3.673.635,- inkl. renter.

Selvkostområde Synnfjell Ø avløp	Regnskap 2020	Reg, budsjett 2020	Oppr. Budsjett 2020	Regnskap 2019
Gebyrinntekter	2 217 570	1 963 000	1 963 000	2 473 403
Øvrige gebyrinntekter	1 198 784	1 725 000	1 725 000	1 737 049
<b>Driftsinntekter</b>	<b>3 416 354</b>	<b>3 688 000</b>	<b>3 688 000</b>	<b>4 210 452</b>
Direkte driftskostnader	3 383 542	2 248 103	2 248 103	2 248 103
Avskrivningskostnad	1 368 279	599 293	599 293	599 293
Kalkulatoriske rente (1,39%)	442 930	541 009	541 009	541 009
Indirekte netto driftsutgifter	92 008	76 258	76 258	76 258
<b>Driftskostnader</b>	<b>5 286 759</b>	<b>3 464 663</b>	<b>3 464 663</b>	<b>3 464 662</b>
<b>Resultat</b>	<b>-1 870 405</b>	<b>223 337</b>	<b>223 337</b>	<b>745 790</b>
Kostnadsdekning i %	64,6			121,5
<b>Selvkostfond 01.01</b>	<b>-1 207 343</b>			<b>-1 917 604</b>
+ Avsetning til selvkostfond				745 790
- Bruk av selvkostfond	-1 870 405			
+ Kalkulatorisk renteinnt.	-29 781			-35 528
Selvkostfond				
<b>Selvkostfond 31.12</b>	<b>-3 107 530</b>			<b>-1 207 343</b>

For selvkostområdet Synnfjell avløp var det i 2020 et merforbruk på kr 1.870.405,- som ble ført mot memoriakonti, slik at driften i Nordre Land kommune senere år kan få tilbake fra selvkostområdet. Fra selvkostområdet ble opprettet (i 2017) og fra til nå, har Nordre Land kommune dekket totalt kr 3.107.530,- inkl. renter.

## 7.15 Note 15 Salg av finansielle anleggsmidler

I forbindelse med fusjon av attføringselskapene Topro, Lipro og Providor har Nordre Land kommune akseptert å selge sine aksjer i Lipro pålydende kr 2.000,-. I 2020 er det derfor registrert salg av aksjer kr 2.000,-. Beløpet ble inntektsført i investeringsregnskapet.

## 7.16 Note 16 Ytelser til ledende personer i virksomheten

Ytelser til ledende personer	Lønn og annen godtgjørelse	Godtgjørelse for andre verv	Tilleggs-godtgjørelse	Natural-ytelser
Administrasjonssjef (til 28/5)	546 640	0	653 979*	45 435
Administrasjonssjef (fra 4/6)	475 644	0	1995	0
Ordfører	908 010	0	3 420	0

\* Januar 2021 utbetales kr 525.000,- i sluttvederlag for avgått administrasjonssjef, i tillegg til opptjenete feriepenger fra 2020 på kr 52.000,-. Sluttvederlaget er utgiftsført i 2020-regnskapet i hht regnskapsreglene, med de kommer i tillegg til sum oppgitt i tabellen ovenfor.

## 7.17 Note 17 Godtgjørelse til revisor

Godtgjørelse til revisor	2020
Samlet godtgjørelse	806 630
Herav:	
Regnskapsrevisjon	356 210
Forvaltningsrevisjon og selskapskontroll	258 896
Rådgivningstjenester	191 524

Kommunens revisor er Innlandet Revisjon IKS. Regnskapsrevisjon omfatter revisjon av årsregnskapet, attestasjoner og revisjonsuttalelser, samt veiledning og bistad.

## Noter for å bedømme økonomisk utvikling og stilling

### 7.18 Note 18 Usikre forpliktelser

I formannskapssak 1/21 i møte 07.01.2021 ble formannskapet orientert om at Nordre Land kommune har mottatt krav om dekning av utgifter. Kravet er bestridt av kommunen. Ved regnskapsavleggelsen 22. februar er ikke dette kravet en del av kommunens regnskap for 2020.

## 7.19 Note 19 Spesifikasjon av vesentlige poster

### Merutgifter knyttet til covid-19-pandemien

2020 har vært et svært spesielt år. Covid-19 viruset har påvirket en hel verden siden februar, og det har påvirket regnskapsresultatet i Nordre Land for 2020. Covid-19 pandemien har kostet, og alle tiltak, innkjøp og endringer medføre store merkostnader og inntektstap for kommunen. Merutgifter og mindreinntekter som direkte påvirker regnskapsresultatet for 2020 er beregnet til kr 10,8 mill. utover kompenserte merutgifter og inntektsbortfall fra staten. Det vil i tillegg være mange merutgifter som ligger innbakt i omdisponeringer og tjenester som ikke er blitt gitt eller gitt i et annet omfang som følge av pandemien.

### Pensjon

Nordre Land kommune avsetter hele premieavviket i KLP inkl. arbeidsgiveravgift av premieavviket til disposisjonsfond for å finansiere utgiftsføringen av premieavviket påfølgende år. For 2020 utgjør premieavviket kr 8.137.438,-. Premieavviket og arbeidsgiveravgift av premieavviket, kr 862.568,-, er avsatt til premieavviksfond (disposisjonsfond), for å dekke utgiftsføringen av premieavviket i 2021.

På tilsvarende måte er utgiftsføringen i 2020 av premieavviket for 2019 på kr 13.556.364,- pluss arbeidsgiveravgift, finansiert med bruk av premieavviksfond avsatt i 2019.

I 2019 ble også årets premieavvik i SPK avsatt til premieavviksfond. Kr 647.373,- pluss arbeidsgiveravgift kr 68.622,- ble inntektsført til dekning av utgiftsføringen i 2020.

### Kjøp av tjenester fra andre kommuner

Fra 01.06.2018 ble Land barnevern slått sammen med barnevernet i Gjøvik kommune, og Gjøvik og Land barnevern ble etablert med Gjøvik som vertskommune. I 2020 ble det etterfakturert Nordre Land kommune fra 2018 utgifter knyttet til etablering av Gjøvik og Land barnevern og en manglende overføring av styrkingstilskudd, til sammen kr 2,24 mill.

## Vedlegg

### 1. Spesifikasjon av fond

#### Disposisjonsfond

Konto	Tekst	IB			UB		
		01.01.2020	Forbruk	Avsatt	Renter	31.12.2020	Pr sektor
2 5600 001	Generelt disp.fond	29 345 614,37	2 950 000,00	9 133 000,00		35 528 614,37	35 528 614,37
2 5600 002	Grendehusfond	904 726,29	0,00		22 000,00	926 726,29	926 726,29
2 5600 003	Kulturfond	2 153 829,15	0,00		52 000,00	2 205 829,15	2 205 829,15
2 5600 099	Komm. Næringsfond	299 585,84				299 585,84	299 585,84
2 5600 100	Driftsrelatert digitalisering	424 313,23	56 979,20			367 334,03	
2 5600 100	88007 - Eiendomsskatt	222 951,52				222 951,52	
2 5600 100	Organisasjonsutvikling	579 021,00				579 021,00	
2 5600 100	Branntrapp Skogvang	70 000,00				70 000,00	
2 5600 100	Telefoni, omlegging	35 775,92				35 775,92	
2 5600 100	Forsikringstiltak	1 543 397,60		80 061,00		1 623 458,60	
2 5600 100	Utvikl. Eldreomsorgen	50 000,00				50 000,00	
2 5600 100	Seniortiltak	150 000,00				150 000,00	
2 5600 100	Premieavik	15 709 334,00	10 249 136,41	9 000 006,00		14 460 203,59	17 558 744,66
2 5600 200	Flyktninger	2 510 286,61	0,00			2 510 286,61	
2 5600 200	Kompetanse Nordre Land-skolen	200 000,00	200 000,00			0,00	
2 5600 200	Skihistoriske formål	57 200,00				57 200,00	
2 5600 200	Forebygging barn og unge	203 671,30	162 258,83			41 412,47	
2 5600 200	88312-Skjenkeavgifter	216 226,99		64 604,13		280 831,12	
2 5600 200	88332 - Kantine TBUS	26 965,96		10 684,60		37 650,56	
2 5600 200	88333 - TBUs juleball	34 555,00		4 529,74		39 084,74	
2 5600 200	88329 - DUS Kantine/turkasse	11 956,00		0,00		11 956,00	
2 5600 200	89100 Klubbkassa Parken ungdomsklub	68 744,76		24 896,17		93 640,93	
2 5600 200	89102 Parken frifondsmidler/gaver/tilskud	58 000,00	33 000,00	114 404,44		139 404,44	
2 5600 300	Folkehelsemidler	38 550,00				38 550,00	38 550,00
2 5600 400	Arealplanlegging Dokka Sentrum + Vest	800 000,00				800 000,00	
2 5600 400	88643 Omr.reg. Dokka vest	211 831,65				211 831,65	
2 5600 400	Gjefle grustak avfallsutredning Ksak 110/	0,00		950 000,00		950 000,00	
2 5600 400	Bredbånd komm egenand NKOMM	7 000 000,00				7 000 000,00	
2 5600 400	Nydyrkingsfond	1 692 000,00	139 000,00			1 553 000,00	
<b>Sum</b>		<b>64 618 537,19</b>	<b>13 790 374,44</b>	<b>19 382 186,08</b>	<b>74 000,00</b>	<b>70 284 348,83</b>	<b>10 514 831,65</b>

## Bundne driftsfond

Konto	Tekst	IB	Forbruk	Avsatt	Renter	UB	Pr. sektor
		01.01.2020				31.12.2020	
2 5100 001	Næringsfond	6 710 000,00				6 710 000,00	
2 5100 001	Nærfond konsesj.avg	813 525,59	3 324 529,00	2 392 594,00	140 000,00	21 590,59	6 731 590,59
2 5100 002	Næringsfond DA-midler	383 989,00	383 989,00			0,00	
2 5100 002	Korona-tilskudd overført 2021	0,00		900 045,00		900 045,00	
2 5100 005	Fiskestellmidler	427 144,33	0,00	45 155,35	4 497,00	476 796,68	
2 5100 006	Viltstellmidler / opphjelpt vilt	51 435,00		16 068,00		67 503,00	
2 5100 011	DN-Viltfond	394 885,14	63 924,81		3 629,00	334 589,33	
2 5100 020	Gaver Landmo	47 139,69	676,50	50 405,64		96 868,83	
2 5100 021	Gaver Landmo omsorgssenter	1 893,98	275,00	13,37		1 632,35	
2 5100 022	Gaver Hj.tj Dokka	8 058,19	12 148,10	15 716,93		11 627,02	
2 5100 023	Gaver Hj.tj Torpa	46 598,10	17 414,85	303,01		29 486,26	
2 5100 024	Gaver Korsvold	12 009,25	0,00	95,93		12 105,18	
2 5100 025	Gaver Rehab	25 720,37	4 637,50	11 803,88		32 886,75	
2 5100 026	Gaver Landmo avd.2	27 985,52	10 784,60	8 687,83		25 888,75	
2 5100 027	Gaver Landmo-Soltun	18 944,17	5 842,93	134,03		13 235,27	
2 5100 028	Gaver omsorg for kreft	22 558,69		180,20		22 738,89	
2 5100 029	Gave testamentariske gaver	3 631 765,25	336 648,40	27 791,13		3 322 907,98	
2 5100 030	Gave Landmo avd. 1.	11 920,04	1 980,16	22 718,36		32 658,24	
2 5100 031	Gave Landmo avd. 3.	11 195,36	15 390,73	17 081,62		12 886,25	
2 5100 032	Gaver Tilrettelagte tjenester	6 590,60	275,00	51,05		6 366,65	
2 5100 033	Gaver aktiviteter Landmo	1 375,08	275,00	0,27		1 100,35	
2 5100 034	Gaver hjemmetjenester	77 518,20	0,00	18,00		77 536,20	
2 5100 034	Gaver Eirtun	0,00	1 533,08	20 000,37		18 467,29	
2 5100 050	Tronhus Hesteavlseter	95 060,12	8 392,13	17 951,61		104 619,60	
2 5100 100	Ekstratilskudd lærlinger	50 000,00	30 000,00			20 000,00	
2 5100 100	Digital kompetanse	45 000,00				45 000,00	
2 5100 100	Gammel viten i ny tid	110 000,00				110 000,00	
2 5100 100	885xx Ekte Landsbyliv	0,00				0,00	
2 5100 100	88309 - SLT tiltak	17 874,04				17 874,04	
2 5100 100	Land utvikling F-sak 30/17	1 500 000,00	0,00	500 000,00		2 000 000,00	
2 5100 100	88005 - Nærvær og ledelse	168 298,00				168 298,00	2 361 172,04
2 5100 200	Cafe 2000 fra folkeuniversitetet Land/Etned	251 816,93				251 816,93	
2 5100 200	Tidlig inn	194 929,02	194 929,02			0,00	
2 5100 200	Sanitet/egmont	77 724,24		3 577,00		81 301,24	
2 5100 200	88018 - Gave Lions	29 245,00				29 245,00	
2 5100 200	Barnehage - tilretteleggingsmidler	54 448,00	54 448,00	53 620,00		53 620,00	
2 5100 200	88226 - Lærende nettverk skole	118 748,68				118 748,68	
2 5100 200	88353 - Flyktning som ressurs	650 401,57	650 401,57			0,00	
2 5100 200	88644 - Sparebankstiftelsen - kulturskolen	5 989,05	5 989,05			0,00	
2 5100 200	88627 - Den kulturelle spaserstokk	31 463,00				31 463,00	
2 5100 200	TBUS 88215 Den naturlige skolesekk	52 027,19				52 027,19	
2 5100 200	Øygardsjordet barnehage/Sparebankstiftels	86 256,00	44 222,20			42 033,80	



Konto	Tekst	IB		Avsatt	Renter	UB	
		01.01.2020	Forbruk			31.12.2020	Pr. sektor
2 5100 200	88628 Kultursekken	0,00		67 221,21		67 221,21	
2 5100 200	88023 - Bedre tverrfaglig innsats	104 917,77				104 917,77	
2 5100 300	88365 - Aktivitetstilbud og besøksvert	0,00		672 548,73		672 548,73	
2 5100 300	Svømmetilskudd Torpa barnehage	0,00		20 900,00		20 900,00	
2 5100 300	Velferdsteknologi	379 432,16	379 432,16			0,00	
2 5100 300	88030 - Programfinansiering 0-24 Pilot	220 000,00	181 247,05	329 121,47		367 874,42	
2 5100 300	88302 Kommunalt rusarbeid	497 201,34		139 612,75		636 814,09	
2 5100 300	88029 - Svømmeopplæring nyankomne	53 264,97		35 222,69		88 487,66	
2 5100 300	88026 - Skjønnsmidler tverrfaglig samarbeid	262 932,63		709 235,00		972 167,63	
2 5100 300	88313 Tidlig inn helsesøster	610 165,47	418 354,41			191 811,06	
2 5100 300	Ergo/fysioterapi i barnehagen	406,25	406,25			0,00	
2 5100 300	88015 - Frafall videregående	49 519,00		238 827,00		288 346,00	
2 5100 300	88027 - Kompetanseteam (BTI-Velferd)	80 434,96	80 434,96			0,00	
2 5100 300	OR - kompetansemidler fra fylkesmann	750 000,00	150 000,00			600 000,00	
2 5100 300	Omsorg rekruttering og ALIS tilskudd fastle	199 744,00	35 759,00			163 985,00	
2 5100 300	88328 Hverdagsrehabilitering	576 543,28	204 933,87			371 609,41	
2 5100 300	88031 - Smittevern hjemmebasert og daga	0,00		265 743,82		265 743,82	4 640 287,82
2 5100 400	Trafikksikker kommune	100 000,00				100 000,00	
2 5100 400	Fellestiltak Synnfjell Øst gjennomføringsor	544 000,00		416 000,00		960 000,00	
2 5100 400	Istandssettingsfond grustak	171 654,32				171 654,32	
2 5100 400	Vedlikeholdsmidler Koronatiltakspakke	0,00		642 620,45		642 620,45	
2 5100 400	Nybovegen boligtilskudd	122 000,00				122 000,00	
2 5100 400	Husbankmidler/ tilskudd	657 448,96	390 000,00			267 448,96	
2 5100 400	Husbank komm.nettverk	28 371,78				28 371,78	
2 5100 400	Husbankm. - tapsavs.	633 241,00		100 000,00	6 832,00	740 073,00	
2 5100 400	Feiing (over 100 %)	303 486,00	221 781,00		2 677,00	84 382,00	
2 5100 400	Vann (over 100 %)	490 237,00		61 041,00	7 239,00	558 517,00	
2 5100 400	Avløp (over 100 %)	5 816 383,00		1 434 851,00	90 792,00	7 342 026,00	
2 5100 400	Renovasjon (over 100%)	3 258 657,33	461 736,00		42 086,00	2 839 007,33	
2 5100 400	Slam (over 100 %)	431 074,00	433 814,00		2 739,00	-1,00	13 856 099,84
<b>Sum</b>		<b>32 612 647,61</b>	<b>8 126 605,33</b>	<b>9 236 957,70</b>	<b>300 491,00</b>	<b>34 023 490,98</b>	

## Bundne investeringsfond

Konto	Tekst	IB		Avsatt	Renter	UB	
		01.01.2020	Forbruk			31.12.2020	Pr sektor
2 5500 001	Dokksfl. Tømmerfl.p	37 000,00				37 000,00	
2 5500 002	01021 Skatepark Pa	17 312,00				17 312,00	
2 5500 010	Ekstraord. Avdrag	7 806 554,91		751 460,22		8 558 015,13	
<b>Sum</b>		<b>7 860 866,91</b>	<b>0,00</b>	<b>751 460,22</b>	<b>0,00</b>	<b>8 612 327,13</b>	

## Ubundne investeringsfond

Konto	Tekst	IB		Avsatt	Renter	UB	
		01.01.2020	Forbruk			31.12.2020	Pr sektor
2 5300 100	Kapitalfond	1 707 137,61				1 707 137,61	1 707 137,61
2 5300 001	Velferdsteknologi	125 095,55				125 095,55	
<b>Sum</b>		<b>1 707 137,61</b>	<b>0,00</b>	<b>0,00</b>	<b>0,00</b>	<b>1 832 233,16</b>	



NORDRE LAND  
KOMMUNE